# 青島時報

中華郵政特准掛號立券特別儲金寄遞之報紙

社址 蘭山路八號 電話 三三五五號 郵政信箱 一四三號

第三千六百四十一號

今日本報三大張半

登記證 中宣會中字壹肆肆貳號 內政部警字陸貳捌號

電報掛號 二五一四號

中華民國十三年九月一日發行

印刷 附蘭山路[illegible]民印刷局

本報價目

| 本埠 | 外埠 |
| --- | --- |
| 零售每份大洋四分 每月大洋一元 半年五元四角 全年十元 | 每月大洋一元二角 半年六元六角 全年十二元四角 |

廣告價目

| 普通 | 特別 |
| --- | --- |
| 每日每英寸△五角 全面每日二十元 每月每英寸△八角 全面每月五百元 一日每元 長期另議 | 每日每英寸△一元 全面每日四十元 每月每英寸△五元 全面每月七百元 每日四十元 二百元 |



光緒三十三年創設

## 浙江興業銀行……特別儲蓄存欵

有活期的方便——隨時可取

有定期的權利——利息優厚

◎章程◎

一，存入此項存款存入時由本行填給存單為憑計分五元十元五十元一百元二百元五百元一千元七種存數至萬額以一千元為度

二，利息照左列存滿月數及年息計算凡不足月之日數及存滿一年不換新單者不計利息　一個月至六個月五厘　七個月至八個月五厘半　九個月至十個月六厘　十一個月六厘半　十二月七厘

三，取出存款隨時可取本息一次付清留有印鑑者憑印於存單末留印鑑者憑單辦理

四，掛失存戶遺失圖章或存單立即通知本行俟查明後照章具保掛失登報作廢

◎儲戶保障◎

資本—另撥五十萬元

公積—已有二十四萬餘元

會計—與營業部完全劃分

帳略—每三個月將貸借對照表登報公佈

責任—全體董事及總經理負無限責任

◎行址◎

總行：上海北京路

青島支行：河南路十五號

◎電話◎

經理室：五五一九

營業室：三二〇八 五八八八

## 交通銀行推廣匯欵業務廣告

敝行現將通匯地點盡量推廣，分支行及特約通匯機關，最近已達三百餘各省都市及內地著名城鎮俱可通匯手續便捷取費低廉倘蒙惠顧無論欵目多寡均當竭誠効勞茲將各通匯處所詳列如後

江蘇省◎上海（外灘，南京路，新北門，提籃橋，界路）南京（中正街，中山路，下關）鎮江，高淳，青浦，溧陽，六合，大橋，仙女廟，[illegible]

青島行址：中山路九十三號　電話五〇一一至五〇一四

## 集腋成裘　聚沙成塔

零存整付儲蓄

為致富之捷徑

備有詳章　承索即奉

中國實業銀行儲蓄部

行址：河南路十三號　電話：五四一二

## 金城銀行

◎資本七百萬元

◎公積金三百廿萬元

商業部　辦理存款放款匯兌代客買賣公債庫券及一切商業銀行業務

儲蓄部　專營各種存款如活期存款存洋一元即可開戶備有禮券滿期六月即可生利會計獨立責任無限

倉庫部　代客堆存貨物棧租低廉押款便利

總行　天津英租界中街

分行　南京　上海　漢口　大連　北平　鄭州　蘇州　武昌　哈爾濱　開封　定縣　濟南　石家莊　長沙　常熟　新浦　南通州

青島分行　天津路二十一號　電話　經理室五一八〇　營業室三七三八

儲蓄章程函索即寄


## 青島明華銀行債權團緊要啟事

明華銀行倒閉後青島分行虧空達二百萬元以上應由總經理楊濟川伯及該行董監事負責清償經本團大會議決登報廣告凡查得楊濟川伯及該行董監事在上海寧波各地籍有私產時請詳細函告本團將來查有財產於所得銀數中扣一成作為報酬所有告發人姓名住址並當代守秘密本團通訊處青島中山路一百十七號

## 青島市救災籌賑會啓事

敬啓者本會由本市各機關團體公同組設業於八月五日成立專辦救濟本年各省水災籌募賑款事宜各界仁人痌瘝在抱見義勇為素所欽佩如願樂輸捐助無論現金或物品九天之重一拗之微均欣拜領務請逕交青島市商會代收不勝企盼特此奉啓惟希

公鑒

## 中國石公司召集股東常會公告

本公司依據章程第二十條之規定定於八月二十一日下午一時在青島市黎古路總公司開第一屆股東常會報告帳略及營業狀況等事項除專函奉達外特再登報公告務希各股東準時出席如因事不克到會亦祈委託其他股東代表出席再自登報日起至開會日止照章暫停股票過戶統祈

公鑒

中國石公司董事會啓　七月三十日

## 鳴謝保豐保險公司 禪臣洋行保險部 賠欵迅速啓事

本公司於五月十五日午後六時工廠二樓一部份失慎延燒廠屋及機器器具等件經兩保險公司派員前來勘估歷時未久即照損失數目如數賠償足證該兩保險公司信用昭著特此登報鳴謝

華北火柴公司啓

## 中國保險股份有限公司聘任謝宅山君為壽險部山東區經理啓事

敬啓者敝公司創立於民國二十年額定資本五百萬元業已收足二百五十萬元完全華股歷年承保火險水險運輸汽車人壽等險深蒙各界信仰至深感幸茲為適應魯省社會人士需要起見特添辦山東區人壽保險聘任謝宅山君為壽險部山東區經理為公衆策安全為個人及家庭謀幸福至保壽種類之完備手續之簡捷早已有口皆碑有志投保諸君請就近向中山路六十二號青島中國銀行內敝公司經理處接洽如蒙垂詢關於各種壽險之利益及投保之手續等請投函或電話通知自當竭誠詳細答復或派員趨前面洽也

董事長宋漢章

董事　宋子文　李馥蓀　王仰先　貝淞蓀　馮幼偉　汪翊唐　張公權　全潤泉　黃伯權　汪楞伯　吳震修　鄭鐵如　卞白眉　潘久芬

監察人　史久鰲　周宜甫　程慕灝　汪叔梅　趙仲宣

壽險部山東區經理謝宅山

經理處　附設青島中山路六十二號中國銀行內　電話　五六三三三號　五六三三四號

又通訊處　青島湖南路四十六號青島商行　電話六二二六七號


極甘芳　極清涼

令人愛　令人歡

大前門香烟

# 蔣委員長電汪懇留
## 顧孟餘陳公博等紛上辭呈
## 中政會今日提出正式討論
## 林主席派代表即抵青留汪

(南京十三日電)中央某要人昨晨接蔣電，蔣委長已電汪院長懇留，電出蔣氏親擬，詞旨極懇切，同時蔣委長並有電致政院所屬各部會長官，囑努力職守，勿言辭職，

(南京十三日電)汪電請辭職後，林主席已去電慰留，但汪院長迄未打消辭意，林主席今日特由牯嶺電國府文官長魏懷，囑代表林主席赴青島向汪院長懇切挽留，魏氏奉令後，於今晚乘車赴青，向汪院長面述林主席懇切慰留之意後，即行返京，聞林下月初，決由牯返京，

(南京十三日電)何應欽因體弱，宿疾未愈，深感遺誤要公，已呈中央請假，俾安心靜養，早復康健。

南京十三日電　汪院長電請辭本兼各職後，各方均致電慰留，惟汪以諸病叢集，須作根本治療，故辭意仍甚堅決，聞中央有一部份人員，以汪主持中樞政務，任務繁重，決不能任其高蹈，多主張仍予懇切慰留，請汪氏繼續負責，但爲體卹汪病，不勝繁巨起見，可准其卸去外長兼職，專任行政院長，大致明日舉行之中政會對此事將加討論，而加以相當之決定，又行政院各部會長官，繼僑務委會委員長陳樹人，而向行政院進遞辭呈者，有鐵道部長顧孟餘，實業部長陳公博，教育部長王世杰，行政院祕書長褚民誼，政務處長彭學沛等，今日該院亦提出報告，經一致決議慰留，聞此案提出報告時，代理院長孔祥熙氏，曾表示中央對汪院長之辭職，現正懇切慰留，本院各部會長官，無須呈請云云，但業已呈遞辭呈之各長官，是否打消辭意，現尚難悉云。

南京十三日電　孔祥熙今晨由滬乘夜車抵京，當赴行政院主持例會後，接見記者，據談，汪院長辭職事，中央正在竭力挽留中，林主席，蔣委員長，均盼其打消辭意，勉任艱巨，惟汪辭意，似甚堅決，一般意見，咸以汪氏病體萬一不能担負繁重，可僅允其辭去外交部長兼職，並請推荐外長繼任人選，對行政院長職務，則無論如何，仍請汪氏繼續担任，本週中政會及中常會，對汪辭職問題，當可提出討論，汪院長近與來電報往還甚多，余個人因政務忽繁，尤盼汪氏早日返京，以卸代理院長職務，盼中央對於汪院長之辭職問題，早予具體解決云云。

南京十三日電　葉楚傖于上星期三，被推赴青島，代表中央慰留汪院長，計在青勾留二日，茲已事畢，于昨日離青，乘膠濟車轉津浦車南下，據中央祕書息，葉氏于今晚已抵浦口，至赴青經過，葉氏將于明晨中政會，臨時出席報告。

南京十三日電　汪院長辭職後，各方陸續電政院，勸打銷辭意者甚多，均由該院祕書處，轉電青島汪院長核閱。

南京十三日電　鐵長顧孟餘，前因病迭向中央辭職，經給假療養，十二日以病體迄未痊愈，再呈政院，懇辭鐵長職務，辭呈已送達政院。

南京十三日電　實長陳公博，十二日以政務繁劇，不克勝任，呈政院辭職，辭呈十二日下午送達政院。

南京十三日電　陳樹人辭僑委長，政院十二日已先行指令慰留。

# 魯黃水各游昨在均落聲中
## 朱口大堤驚險萬狀
## 魯韓昨派員赴兗歡迎許世英
## 黃溜洶湧南注蘇北各縣已危

濟南十三日下午十二時電話　韓令各縣長，對災民教養兼施，又派李文齋，專車赴兗州歡迎許世英，河務局今日接各游報告，黃水均落，上游李生已落四公寸五，水位五十六公尺五寸五，洛口落一公尺一寸四，水位二十八公尺九寸七，下游大馬家落九公寸，水位十四公尺三寸，惟上游仍水大浪猛，朱口大堤驚險萬狀，鄄城董莊口門以下王担大堤，十二頂檣十二絞邊，水勢變化，由蘇老家莊轉趨正北，冲刷背河大堤，坦坡塌大半，長約三十餘丈，堤格水深一二丈不等，仍在續塌中，河務局一面呈韓報告，一面令鄄范壽陽各縣，率同民夫拚命搶守。

徐州十三日電　微山湖水大部奪荆河南注，奔放入運，津浦北段茅村車站，接近徐北第六區屬，逼近荆河，十二日據報，荆河水流泛濫，直浸路基，現距茅村路基甚近，路方現已派員工前往勘視。

徐州十三日電　銅山區專署十二日接魯西電告，黃水大溜到達魯西後，十一日將蘇堤冲潰，決口多處，水勢洶湧南下，向南昭微山各湖傾注，蘇北各縣危險萬狀，查微湖下游緊接荆河不老河，爲黃水奪運必經之地，現湖水繼漲不已，荆河已經泛濫，不老河因河身淤積，危險益甚。

# 水災善後
## 蔣委員長電示要點
## 並令進行經濟建設

成都十三日電　蔣委員長八日電各省政府及各地民衆，指示水災善後及進行國民經濟建設初步要點，茲錄其全文如下，各省政府主席並轉各地同胞均鑒，本年江河汛濫，洪水爲患，受災區域，遍於長江黃河流域之諸省，禾稼淹沒，村舍陸沉，田廬財產，損失之鉅，不可數計，而災區同胞，陷溺漂流之狀，尤爲悲慘，鄂魯豫三省災情之深刻嚴重，較之民國二十年時代而尤過之，垂盡生機，重遭斯厄，嗟我同胞，何以堪命，關於賑卹流亡，籌維善後，全國上下，固宜有積極之努力，而懲前毖後，遏絕災患，尤當速起深刻之覺悟，夫水災饑荒，史稱災變，明其不常有也，稽之過去，必互數十年或數百年而始一見，今則甫越三年，再遘巨患，此次非天時，地勢之變遷，實由於人力不臧之所致，誠使民國成立以來，對於水利森林諸要政，修治得宜，地方人民，對於河渠堤閘，咸以實心實力，維持不敝，何至大災頻仍，愈演愈劇，一至於此，今當創深痛鉅之際，若猶不痛切覺悟，急起自救，則吾民族直將無以生存於斯世，日前電告沿江各省，以工代賑，徵集災民，築堤濬河，以爲目前治標之計，誠欲根絕災患，補救未來，則必須全國各地，均有普遍確實而持久之努力，所望各省長官，對於農田水利有關諸要政，如培育森林，如疏濬江湖河川，如堤岸壩閘之修築與保護，如助成國家水利工程之建設等，均宜視爲行政最急之先務，而我各地人民，對於所在鄉邑之溝渠河川堤閘工事，諸凡足爲蓄泄灌溉之助者，尤當不待督促，按時修護，一面積極造林，以調節水旱，改變土壤，其他有關防災備荒之事項，亦當黽勉以赴，唯能綢繆於未雨，庶免不測之災巨，亦唯各地一致進行，而後事輕而易舉，即以今次之水災而言，苟各省內地之水通堤壩，均完整而不廢，縱有災患，其嚴重性亦必能減少，即如蘇省今年受江河淮三流巨浸，終得幸免於水災者，未始非近年來該省政府與人民共同致力於水利上明效，是知人定可以勝天，弭患端賴自救，此非尋常之休戚，實爲生死之攸關，吾全國各省之官商人民所當切實努力者也，吾國經濟危機，其嚴重本已達於極點矣，本年上期輸出貿易之入超，又達二萬八千餘萬之鉅，都市農村，均呈衰敝崩潰之象，加以此次水災，據賑務委員會之報告，僅鄂湘豫皖四省災民，數逾千萬，公私損失，已不下五萬萬，而豫魯諸省，尚不與焉，中正深維中國今日根本之危機，全在國民經濟之殘破，人民生活既益困窮，民族運命，亦岌岌危殆，誠爲今日唯一要務，端在集中全國上下之心思才力，以挽救此垂亡之經濟，自經此次水災，益覺國民經濟建設爲刻不容緩之要圖，誠以任何民族，唯能勤奮自勉，刻苦砥礪而圖存，斯有生存於世界之權利，而榮枯興替之所由判，則又視其制馭天然，與戰勝環境努力如何，中國今日經濟危機，但吾人決不能以其一端，積因之久遠，而諉咎於過去，亦不能以內外環境之艱難，而束手以待盡，要當認識現實，力謀解決，

(未完)

# 日投資發展遠東棉花帝國
## 與美利益衝突極甚
(譯自「密勒氏評論報」)(續)

### 美棉以往凌越勢力

吾人現在轉爲觀察遠東，日本在創造棉花之來源及解脫對美棉之倚賴上已獲有極大之成功，爲了解此種形勢起見，吾人有引用數字之必要，美國嚴格言之可稱合衆國之南部諸州，每年產棉約一千三百萬包(每包重五百磅)其中七百五十萬包輸出外國，此一千三百萬包原棉，約佔世界棉供給量之一半有奇，因仰賴美國原棉之國家，爲數甚夥，約有五十國之多，據一九三四年美國農務部統計，按消費美棉之多寡，而列次序之前後，日本，一百八十四萬五千六百零一包，德國，一百三十一萬八千零六十六包，英國，一百二十七萬八千四百二十六包，法國，七千萬九千零二十四包。意大利，六十四萬九千零四十一包，去年中國購買美棉三十七萬五千三百十九包，超過蘇聯，波蘭，加拿大，比利時，荷蘭及其他諸重要國家，去年美國原棉售與外國者，共值美金四萬二千一百四十萬零五千六百四十一元，其中日本共付一萬零二百九十四萬八千零八十三元，幾佔總額四分之一。

此項數字顯然指出原棉工業在美國經濟中之重要，故美棉之生產集中於南部諸州，而民主黨之後盾又多仰給於此，此種事實，若從日本公然宣布計畫刺激遠東生產以暗傷美國棉工業觀之，誠一意義極大之事件也。

### 日之遠東棉花集團

簡而言之，所謂日本遠東棉花集團者，規定明年種植二百萬畝以上，地點在河北，山東，江蘇，河南北部及山西，所植棉花定爲適合大坂紗廠應用之美棉，其種植須受日本委派或舉荐之專門家檢查，日本早有購買之優先權，凡查出農民所用種子非由日本供給者，即受嚴格之懲罰，美國棉種子經過日本經紀人之手，在華北自由散佈，於去年即已開始，津浦平漢鐵路沿線農民接受此項種子者，約有五萬磅。

### 所謂十五年之計劃

遍及華北各省大量棉花種植之擴張，實際上即日本在所謂十五年計劃下進行之棉區擴張者也，所謂十五年計劃，在一九三二年日本佔領東北之後，即時在滿洲開始，據有力方面之消息，滿洲原棉種植之發展只限於南部，與美國南部俄亥俄州相同，此外並已成立兩大機關，一爲「滿洲棉業協會」，一爲「滿洲棉業會社」，均受日人管理，前者之任務，著重棉的科學之調查與計劃，後者集中製造貿易及原棉之生產，資本純爲日資，據悉日人已將產額提高至八萬包，一九三四年種植面積共約十九萬八千英畝，較一九三三年增加百分之四十，日本自信十五年之內，滿洲產額將加至四十萬包，但以氣候條件惡劣之故，故產量微小，此種情形與名著之美「國高地」棉花相差無幾，且產額大部爲日本軍事工業所消費。

### 藉助警察擴大棉區

中國當局同意與日本合作，將黃河(黃河舊道)以北數省，在山東半島之南，變爲廣大塲棉之堂堂計劃，究竟同意至若何程度，雖尚不得而知，但一千餘萬美金，前者銷耗於美國，今也移諸中國，此乃驅使中國同意之強大的誘惑力也，日本計劃之終極目的，非增加植棉面積，乃將中國昔日國內銷費之本地低劣棉種，換爲適合大坂紗廠實用者則可矣，日人斷言，目前中國產額約百分之二十，適合日本紗廠之用，故以日本技術專門家，在警察監視之下，現實五年棉業計劃，則日本將能實際脫離美國供給而獨立，據「大坂每日新聞」發表消息稱，警察監視制度，在江蘇若干地方，業已實行，但成效如何，尚未宣佈，日本能否誘惑中國農民，抑或強迫中國農民，改變彼等爲時已久之習慣，以遂日本棉業家，及其軍事的支持者之野心，現時不能判斷，至於棉種之驟變，給與中國經濟影響如何，事前亦不能下一斷語，年來中國棉種，雖漸改善，但仍爲適合中國民衆之需要的纖維短質料劣之棉花，中國每年產棉二百萬包，佔世界第三位，中國紗廠業主協會，希望在一九三四至一九三五年間擴大產額至三百萬包，但此項計劃發生於日本開始華北的冒險數月之前，而目前中國棉業之重要部分，已陷入日本範圍之內矣。

(下接第二版)

# 社論
## 財部取締濫發獎券

據日昨京電訊，「航空公路建設獎券辦事處，以報載湘省各地，發行獎券甚多，特呈財部轉咨湘省取締。財部已抄附原呈咨湘省府查明，以便勒令停辦。」我們對於這件事，有如下的感想。

財部所以取締濫發獎券的原因，是顯然的爲了推廣航空公路建設獎券的銷路，正與不准冀省府續發黃災獎券一樣。可見財部當局是要將航空獎券作成永久的特殊事業，同時又要作成政府的獨佔事業。如果獎券是應當發售的話，那麼政府的統制獨佔便是合理的。但無論如何，獎券的發售乃是公開的賭博。以政府的地位，獎勵國人競競於公開的賭博，畢竟是說不過去的。

中樞當局是全國各下級政府的最高領袖機關，一言一動在在應爲各下級政府作良好的模範，期得上行下效的結果。現在，政府爲了航空公路建設，而大發其獎券。試問各級政府又何嘗不可以聞風興起，仿照辦理？如果說，獎券祇有中樞有權發售，這便不是令人信服的理由；如果說，發售獎券這件事根本就不對，那麼中樞的本身先作錯了，更沒有理由來指責各地當局。我們始終認爲：公開賭博的獎券是應當一律禁止的；各地當局固不應擅自發售，而中樞當局更要爲全國作一個好榜樣。無論什麼事，決不能說政府做出來便是對的，而下級政府做出來便是不對。

年來，政府領袖恆以苦幹實幹快幹硬幹的大義勉勵國人。誠然，幹是需要的；但無論幹到什麼程度，必須舉國上下實事求是，脚踏實地的幹下去，不容存絲毫徼幸的心理。然而像發售航空獎券這樣的幹法，却失掉了幹的眞義。中國人的毛病，向來是富有徼幸的心理，凡事不期其必然，而期其或然；不期其有相當的把握，而期其貪天之幸碰萬一的機會。爲今之計，中樞領袖應當處處矯正國人的徼幸心理才是，乃竟獎勵公開賭博，視發售獎券爲行政上的要務，眞令人大惑不解！當財部發售航空獎券之初，原定爲每半年發行一次，旋改爲每三月一次，現在又改爲每月一次，將來說不定又要改成每週一次，這樣，在政府方面自然可以多加幾百萬元的收入，然而國民的消沉頹廢，聽天由命，將來究將如何挽救呢？說起來太可怕了。

關於有獎儲蓄，馬寅初先生年來大事反對，喚起國人並督促政府厲行取締。到現在中法儲蓄會實行停辦，萬國儲蓄的分支會亦完全結束，這不能不說是馬先生的力量。說到航空獎券的害處，比有獎儲蓄更要加重，爲什麼馬先生始終不持異議呢？馬先生每提起有獎儲蓄來，言詞極爲憤慨，去年在東方雜誌上曾發表了一篇文章鼓動國人一致聲討，這種精神是值得佩服的；可是我們到底不明白，馬先生對於航空獎券有什麼高明的見解？厚於此而薄於彼，總有相當的原因罷。

# 國府命令

南京十二日電　國府十二日令，任命唐三飛試署實業部勞工司長，此令，任命宋天才爲第七十五師師長，韓文英爲副師長，此令。

# 政院會議
## 昨晨之決議案

南京十三日電　行政院今晨九時，開第二二四次會議，孔祥熙主席，議決要案三項，(一)決議陝西省府主席邵力子，着仍兼民政廳長，任命彭昭賢爲陝省府委員兼民政廳長，(二)決議通過審查修正公務員儲蓄條例，送中政會議，(三)財政部孔部長，賑委會許委員長，呈復遵命會商分配各省賑款數目一案情形，請鑒核案，決議，修正通過。

# 儀我調任
## 由竹下繼充

北平十三日電　日駐榆特務機關長儀我調任聯隊長職，現已返榆辦理交代，遺缺由竹下繼任。

# 日駐華北軍司令官
# 多田離東京來華
## 過長將有重要協議
## 劉案已獲相當線索

北平十三日路透電　自英報記者瓊斯被匪移於察熱交界後，北平中日英三方當局，迄無確實消息，據今日新聞，雙方接洽，已漸有進展，今日日軍駐平武官高橋中佐稱，渠已與王克敏磋商，關於瓊斯贖金一節，察省府財政拮据，無力籌措，莫若由南京政府匯與察省萬元，以作瓊斯之贖金，又稱，王氏已將其提議集會討論，且已行文申請南京當局之裁奪。

東京十二日電　新任華北駐屯軍司令官多田少將，病已全愈，十二日九時半出發東京，就任之途，惟鑒於華北問題，有與關東軍採取密切聯絡之必要，故途中於十七日取道長春，晤關東軍司令官，舉行重要協議，十八日出發長春，經瀋陽山海關，十九日到天津。

東京十二日電　新任中國駐屯軍司令官多田少將今晨十一時至參謀本部與岡村第二部長喜多中國課長等協議灤州事件之善後措置，約歷一小時，繼以中央部所決定之方針，電達當地，多田少將並攜帶具體方針，於今夜九時半出發赴任。

北平十三日電　王克敏十日晚餞別梅津時，二人曾談及劉案，梅語甚簡明，謂犯案目的，如在攻擊駐屯軍，是有排日意，自極嚴重，倘目的在殺劉，而傷及日憲兵，一經拿獲正究，證明後自有相當辦法，可無案外要求之意，此雖個人之意見，而軍部全體意見，當亦如是。

北平十三日電　梅津十二日晨游西山，午返城，定下午十一時回津。

北平十三日電　中日連日對劉案均注意，酒井午由津到平，謁王克敏，報告灤站慘案情形。

北平十三日電　劉佐周案同殷汝耕查辦，並懸賞緝究後，現據報已有相當線索，各方正分頭偵緝，不難水落石出，前在灤縣所埔之嫌疑犯多名，經探明無辜者，即予保釋，殷汝耕十一日晚赴津後，定十二日轉唐山，親自處理。

北平十三日電　高橋謁王克敏，對劉案謂在未查明後，不能斷定，但其觀察與酒井同，王表示俟破案或查有證據再談。

北平十三日電　殷汝耕與政整會參議任居建，冀省委陳東昇，連日調查劉案結果，均謂兇手年約二十餘歲，戴本地草帽，穿白褲褂，提小籃，內藏手溜彈，類似小販，亦有云當時徒三四人五六人者，當時情形混亂未能辨清，省府及殷正懸賞，嚴偵緝中。

# 馮玉祥對本報記者談
## 六中全會提案
### 必須眞正衛民政治
### 須打破假精誠團結
### 馮是否入京出席現尚未定

濟南十三日下午十二時電話　馮玉祥在泰山五賢祠，對本報記者談，本人是否入京出席六中全會，尚未決定，但擬有提案，其內容係，一，本過去主旨，陳述救國意見，其原則一，打破假精誠團結，二，必須由眞正衛民政治，三，必須明是非，嚴賞罰。

# 黃紹雄抵廣州
## 訪陳鄒等會作懇談
## 不日赴桂再商團結

廣州十三日電　黃紹雄昨日抵此，與此間領袖討論時局問題，寄粵合作之望，現又復活，黃對記者稱，此來並無重要使命，蓋渠來自浙省，而非南京也，但承認與西南領袖交換意見，以覓取解決一切問題之基礎，記者詢以汪精衞辭職及胡漢民回國主政事，黃不欲表示意見，但謂南來時未聞胡將返國之說，黃不日即將赴桂。

香港十三日電　黃紹雄十二日偕鍾樹人等抵省，到站歡迎者，有曾養甫，甘介侯等多人，黃返東山李宗仁私邸稍息，即赴總部晤陳濟棠，黃定十三日赴桂返容縣原籍一行，再轉邕晤李宗仁白崇禧。

廣州十三日電　黃紹雄語記者，(一)此來無任何任務，(二)頃擬訪陳林等各同志，對時局問題或有私人的意見交換，因國難嚴重，只有精誠團結，大家努力圖強，方能挽救，(三)六中全會准九月二十日召開，西南意見，中央自然接納，希各委聯袂北上，共策進行，(四)本人擬今日赴桂，約留十天，由粵北返，二時黃偕張任民赴梅花村陳公館，與陳晤談，旋林雲陔，林翼中，劉紀文，鄒魯等均到，商談甚久，內情未悉，晚陳設筵款讌。

# 亞王向法記者表示
## 願割地易借款等
### 流血不忘和平之途
### 英將採取果敢態度

亞京十一日電　亞王今日向駐亞京法國新聞訪員表示意見，謂亞政府常欲獲借款以供發展國家及加速文明工作之用，並需一海港，以便利國家經濟之發展，如意政府願供給借團，並予一海港，則亞國願以泛迦登土地之一部分割讓意國，吾人唯對此種利益，始能於原則上承認割地，但仍須討論許多重要詳款云。

亞京十一日電　亞王願割讓土地以易借款與海港之建議，聞此間負責方面之評論，惟此種建議意國似不致接受也。

亞京十二日電　亞皇今日宣稱如謀取對意爭議和平解決之種種努力悉歸失敗，則亞軍將起而防衛國家，余將親自統率之，至血流盡而後已，意國不顧他方謀取和平之努力，現仍絡繹遣派軍隊與戰具，前往其毗連亞境之西屬地，形勢緊迫，惟吾人仍希望國聯與英國有以挽回戰禍云。

巴黎十一日電　據巴黎週報駐倫敦訪員宣稱，英國政府對於意亞爭端，現已採取果斷之態度。

# 蔣委員長令救濟被匪區農村

南京十三日電　蔣委員長令行營爲促進被匪縣區農民從速恢復生產起見，特制定勦匪區內農村金融緊急救濟條例十二條，通令匪區各省施行。

# 日本政局爆發炸彈

## 陸省軍務局長 永田遇刺殞命

### 永氏當眞崎去職時曾援助陸相甚力

### 林陸相擬提出辭職

東京十二日電　據陸軍省發表云、軍務局長陸軍中將從四位勳二等永田鐵山氏、已於十二日午後四時逝世矣。

東京十二日電　林陸相因永田軍務局長遇刺、且其兇犯係現役將校、甚感責任重大、擬於日內提出辭職。

東京十二日電　陸軍省軍務局長永田鐵山少將、十二日上午十時被暴漢襲擊傷甚重、按永田少將爲林陸相統制派之中心人物、南、阿部、本莊、渡邊等各軍事參議官、爲其外廓。

東京十二日電　陸軍省發表軍務局長、永田少將在軍務局長室執務中、十二日上午九時四十分被某團團附某中校用軍刀砍傷、某中校已被憲兵隊逮捕、目下在審訊中。

東京十二日電　據陸軍省發表云、軍務局長永田少將於十二日午前八時照常至陸軍省辦公、正在局長室處理局務時過午前九時東京憲兵隊長、新見英夫大佐來訪、局長適聽取該隊報告所轄要公時、至九時四十分忽有某中佐闖入該室、用軍刀刺傷局長之右胸部、傷勢甚重、當時憲兵隊長新見大佐、即以身體爲之保障、欲制之兇行、因此上膊部受傷、現已送至東京第一衛戍病院治療、該大佐傷及上膊骨全愈須三星期之譜云。

東京十二日電　陸軍第一衛戍病院下午一時許、派救護汽車赴陸軍省、將永田局長送回其自宅、橋本軍事課長有末少佐等陪送、永田夫人及子女三人聞急報、由久里濱避暑地趕回東京。

東京十二日電　皇上聞永田軍務局長危篤之消息、即於十二日午後將該局長陞任爲陸中將、並敘爲從四位、業經發表云。

東京十二日電　行刺永田少將之某中佐、目下尚收容於東京憲兵隊、備受訊查、一俟調查完結、即當提至第一師團召開軍法會議以處理該案也。

東京十二日電　軍務局長永田今晨在其辦公室爲某中校刺傷、午後因傷重殞命、兇手被捕、其姓氏未經宣布。行刺之原因、現甚曖昧。探諸陸軍省、皆緘默無一言。惟衆傳其主因爲永田竭力贊助陸軍省統制日陸軍、尤其爲關東軍之政策而遏止所謂少壯派之活動其結果近有日軍官數千員爲之罷黜、兇手殆爲反對此項政策者也。

### 陸軍省現戒備森嚴

東京十二日電　永田軍務局長之暗殺事件發生後、陸軍省即於上午十時閉鎖前後門赤坂麴町之兩憲兵隊亦急遽派出憲兵十餘名、嚴加戒備、出入陸軍省者、一一均被訊問、省內各部得永田局長身負重傷之消息後、首腦部即在軍務局密議、林陸相聞報、亦立由官邸至陸軍省、情形似甚緊張、令人回想五一五事件發生當時之情境、惟事件發生後、因善後措置急遽處理、致誰何均不知事件之眞相、故均茫然。

### 東條繼任說最有力

東京十二日電　故永田軍務局長之後任、候補者頗多、惟以第十二師團司令部附東條英機少將最爲有力。

### 刺永田後兇手不逃 行刺原因即將發表

東京十二日電　永田軍務局長於昨日赴家族避暑地之久里濱、即於今晨返京、即赴陸軍省二樓之局長室辦公、時身穿軍服之某現役中佐謂因轉任特來面辭、竟不待通報、直闖局長室、即以軍刀直刺永田局長、某中佐之手腕似頗有力、致永田局長立即昏倒、鮮血淋漓、某中佐神色自若、亦不遁走、遂被鄰室之軍務課員所逮捕、繼由憲兵拘押於憲兵隊。

東京十二日電　發表永田局長遭難狀況之陸軍省、始終追究原因、待調查得背景關係及其他後、軍省將於十三日前發表兇犯行兇之原因。

### 陸軍要人協議善後 明日舉行佛式葬禮

東京十三日電　陸軍省因永田軍局長遭難、召開緊急會議、林陸相、橋本次官、大山局長、今井人事局長、大山法務局長等出席協議善後、旋回法務局招致各法務官有所協議。

東京十二日電　故永田軍務局長之葬禮、決定於十五日在青山齋場舉行佛式典禮、其會葬委員長、決定以橋本陸軍次官充之、副委員長爲參謀本部第二部長岡村氏所擔任矣。

## 與美利益衝突極甚

（上接第一版）

### 進行統制中國紗業

華北植棉計劃、乃日本獨佔世界棉業——生產與製造——計劃之一種擴大形態、日本現在加速爭取中國紗廠之管理權、爭取成功之後、即仿照日本國內若干紗廠前例、專事生產中國民衆及其他東方諸國需用之粗劣紡織品、去年日本棉布之輸出、雖無增進、但在中國設立之日本紗廠輸出品、却佔有重要之地位、一九三三年日本棉布之輸出、在中國輸出表上、列第六位、約佔總輸出百分之十、此類棉布大部輸往菲律濱、朝鮮、及其他需用粗劣品之地方、

日前曾有日本不復在上海設立紗廠、而集中紗廠於青島之消息、因青島氣候及勞動條件更爲便宜故也、青島日本紗廠僱用中國工人約三萬名、其中大多數爲女工、平均每日工資不過四角華幣、約合美金一角七分、日人現青島有紡錘一百萬、紡事二十五萬、並有兩處新紗廠在建造中、該紗廠完成後、則日本在山東海岸之棉業「根據地」更加鞏固矣、

### 美國與日對立情形

吾人進而觀察美國對日本植棉計劃能起何種反響。現在加以自然之推測、爲時尚早、因日本之計劃、尚未爲舉世所注意、實行之期間尚短、不足顯示其影響也、惟是美國尤以在羅斯福執行政權之現在的美國、決不能毫無反抗、即放棄美國原棉生產之優勢、則不待言也、若日人在自己土地之上、實施其植棉計劃、美國反對、則毫無理由、但日人目前所進行者、乃在中國土地之上、欲創造日本「帝國」、結果勢必侵佔中國領土、而再度違背條約不可、故美國對於此點、定有嚴重之反響也、

十年來中國棉之生產、已大加改良、此皆美國教士之力也、金陵大學爲美國教會學校之一、該大學之農學院、對於中國棉的質與量之改良、貢獻頗多、人所周知之「百萬元」牌之新棉種、即前金陵大學農學院院長布克教授所發明、美國幫助中國改善之的生產、所費款額、爲數甚大、亦或有人發此疑問、美國爲何反對日本大規模進行同一植棉事業乎、美國反對之理由、即在改良中國棉業乃基於幫助中國農民、因而發展中國紡紗工業之熱望、同時希望中國對於較好的棉與布棉需求增加、因而紡紗機械市場、亦形活躍、在金陵大學農學院服務者、毫無自私動機、只注意幫助中國發展工業以解脫外國供給而獨立、但目前日本植棉計劃與此則有霄壤之別、日本計劃之主動者首爲日本軍事當局、軍部企圖開發遠東之財源及市場、以便日本一旦與某西方強國發生戰爭時、自己地位不易動搖、第二、日人並無意改善中國農民之狀況、日人唯一之用心即將華北及其居民變爲日本國內紡紗工業之附屬物、亦即日人擴大凌駕世界計劃之一部分也、

### 美民主黨政權搖動

美國對此計劃、如任其自由展開、則其固有之棉業地位、將根本動搖、已如上述、而此種動搖反映於美國內政者、必爲美國以棉花經濟爲基礎之民主黨政權、同時動搖、最近美國競選之準備、已着手進行、民主黨之政敵固對現政權甚爲不滿、即民主黨背後之棉業經濟資本家、亦對該黨有不信任之表現、日本企圖在中國境內創造之「棉花帝國」、能否全如山東問題之前例、致成民主黨政權之最後傾坍、惟觀羅斯福總統在今後一年期間內對遠東問題如何努力以爲定耳。

★　★　★


粵菜館

**陶然酒家**

炎暑困人誠悶事　陶然有茗滌塵襟

夏令最宜早起若能略進茗茶美點　尤覺神清氣精神弈弈本酒家特聘點心專家精製各式美點並敬贈名茶一盅凡到本酒家吃點心者不收茶資

時間自本月二十一日至八月二十日止

每晨六時半開始售賣

酒菜方面新近由滬聘到名厨担任益臻美善歡迎嘗試

陶然酒家敬佈

德縣路二十九號　電話六一八二

**國醫楊華亭啟事**

月前應烟台至友之約去煙、旨病不料延緩時期　以至今日始得返島據聞在此期間承各界諸君一再枉顧殊深抱歉　自今日起門診出診　仍照常例恐未周知特此佈聞

醫寓平原路二十號　八、十三、

調經養血　勳臣氏

**鳳凰蛋**

此蛋耑治婦女經血不調月經趕前錯後忽多忽少血色不正黑紫成塊氣滯血閉凝結不通氣虛血虧子宮寒冷崩漏不止赤白帶下小便淋痛行經肚脹隱痛腰酸疼痛兩脅發脹胸膈滿悶嘔吐惡心頭暈眼花四肢無力生氣腦怒食寒涼瘀血成病癥結痞塊腹中積聚左邊一條右邊一塊攻上攻下心胃脹疼心慌心跳酸軟無力咳嗽痰喘午後發燒作冷面黃肌瘦不思飲食日輕夜重自汗盜汗久不生育屢患小產或無子嗣及姑娘經閉乾血癆症即服此蛋無不立效藥力絕大萬試萬靈誠爲婦科第一聖藥也　每盒六粒定價二元不零售

山東經理處濟南緯一路　張龔子廣告藥品部

青島代理家金鄉路太和春藥房膠州路瑞蚨祥內廣濟堂泰山路宏濟藥店均售函購寄費二角

兒科專藥

**嬰童萬安散**　每包二角

行銷中外　世界馳名　家庭必備。

凡小兒痰熱積聚，胸膈脹滿，不思乳食，甚則氣急痰壅，目瞪口噤，狀類驚風，實是痰閉，宜服此散，必獲奇效，又小兒疳積，乳積，蟲癖，脖細肚大，青筋，腹痛，大便酸臭，晝不思食，夜不安眠，或傷食，嘔吐，嘈雜，腹脹，瀉痢瘧疾，急服此散，又男女老幼，上焦火盛，口舌生瘡，胃病，服之無不神效，一藥一匣，夫胎毒，能免天花痘疹，腹疼及羊癇風等症，服之亦極神效。

總發行，青島東平路卅六號至誠藥社電話：五一七五號

各藥房商店，及東鎮歷城路廿三號靈光大藥房經售

**奇聞奇事**

**不用針刀能去眼膜**

●去眼膜藥、每料售洋五元二角。

●除點（去翳）藥、每料售洋二元一角。

青島東平路南首卅六號　至誠藥社經理　電話五一七五號

**任何眼疾用藥準好**

●普通光明眼藥、每料大洋三角五分。

●去眼膠藥水、每瓶六角。二角。一角

東鎮經售處、歷城路廿三號　靈光大藥房

**福祿壽**　八月十三日映

華納影片公司出品不同凡響之作

桃色的巴黎城素描軟性的好萊塢新猷

女明星瓊白朗黛兒大傑作

敲市吏之竹槓　灌富翁以迷湯

二百八十個滑稽場面　七十二個銷魂特寫

**野花香**

修指甲修得活財神

藏垢納汚的巴黎

追歡取樂的少女

尋嬌妻尋着

溼木梢

大律師吃兩面藥

小醫生償風流債

下期公映

人人歡喜個個讚美小的寶貝　秀蘭鄧波兒里

金髮童顏白髮老將共顯好身手　昂巴里摩亞

嬌小玲瓏如美玉，活潑瀟灑若春陽，比小安琪小娃娃小情人

更偉大更動人

她是一對青年男女自由戀愛的結晶，秀所鍾靈，她美以貌，特富於情，尤強於胆，而敏於思。

**小將軍**

五彩哀感艷情空前無上鉅片

**明星大戲院**

今日開映電影公司滑稽鉅片

新鮮笑料層出不窮！無邊春色香膩欲滴！

妙舞綺艷閉花羞月情歌低軟醉人心靈

時來運來！桃花運邪一齊來！要推也推不開！

**惠爾勒◀▶何爾賽**

兩位胡調寶具再度合作超一切無上笑片

全班滑稽人馬配演才節充滿多量笑料

**旗凱得勝**

不由你不笑——忍不住要笑

香粉盒裏梳粧

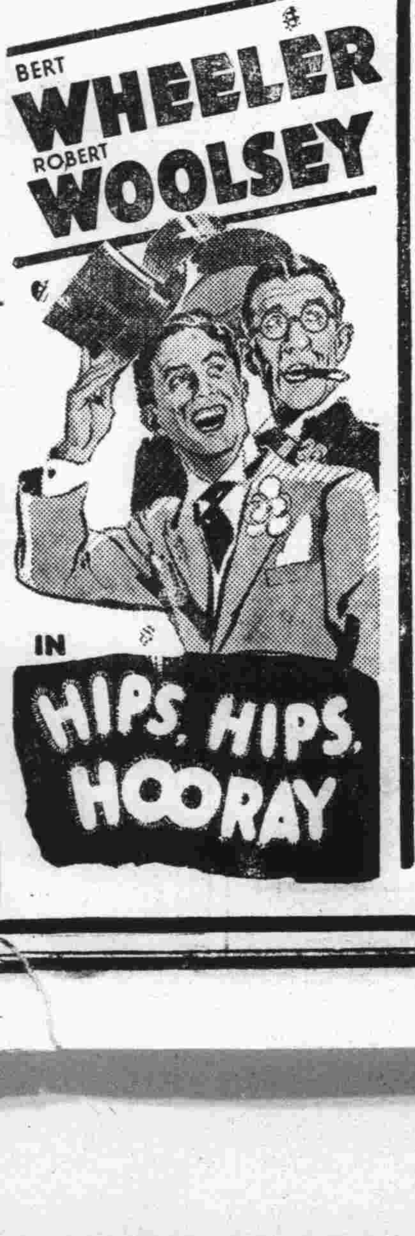


香水池中沐浴

全片以歌舞滑稽互爲經緯緊湊透頂幕中有意想不到之妙，胡調女人！手法高明更有水到渠成之趣暢觀一過。包君捧腹大笑越想越要看？

使勞萊哈台望影失色之滑稽巨片

青島北平路

# 長春堂藥行

開幕廣告

本行自創辦以來歷經三十餘載分設山西路中山路以及膠縣等號茲以本號信實無欺名譽遠播有口皆碑大有供不應求之慨是以特擇廣闊地址作爲本行總部批發另售以圖便利謹選定七月二十六日行開幕典禮恐未週知特列報端以廣顧客之雅意也

營業種類

本行專辦中西藥品推銷國產馳名良藥揀選生熟地道飲片參茸阿膠花露藥酒西洋人參化妝香品一概貨全歡迎主顧

特別廉價

本行自製丸散膏丹花露藥酒各式阿膠優待主顧門部另售一律八折限期一月批發不扣

本行聘請國醫　丁茂林　任潔忱　李荊山　呂棟華（兒科專家）

總行　北平路中市　電話五九九八號　電報掛號〇三七
分號　中山路中市　電話四八七二號
分號　山西路南首　電話三八一四號
分號　膠縣太平街

四號聯合啓事　本行主人謹啓



# 克力登染色布

英雄牌

晒曝洗滌永不退色
色美質良價格低廉

克力登染色布用以製校服制服工服及其他服裝無不美觀清潔經濟耐穿未用者請試之

經理處　青島協蚨祥　濰縣路源隆號

英商卜內門洋鹼有限公司
專售各種工業化學用品



# 炎熱逼人　空氣蒸鬱　頭痛……頻作

慎勿任頭痛減低君之抵抗力。取亞士北羅兩三片和水吞服之。則頭痛之患。大部數分鐘內即被驅除。人處炎熱天氣之下。頭痛自所不免。此大誤也。要知素極健康之人。有時亦患頭痛。蓋天氣炎熱，驕陽逼人，空氣蒸鬱，輾不成寐，均足減低身體之抵抗力。結果則頭痛頻作。亞士北羅在君精力爲之虧耗，以致沒精打采，易於作怒，神志不甯，體氣不適以前。迅能驅除頭痛之患。其奏效也。非常溫和。毫不爲害。因其藥質純粹。絕不含有可疑或危險之解毒劑。府中宜常備亞士北羅，以制止傷風，流行性感冒，風濕骨痛，骨痛熱，神經炎，等症。此乃防止夏季日常小疾之一種安全保險。功用迅速可靠。毫不損害心臟。

'ASPRO' REG. TRADE MARK

英國亞士北羅藥片　製於英屬澳大利亞

五分鐘至十分鐘內奏效

無害心臟

亞士北羅藥片之十五大功用
（一）能在五分至十分鐘內治愈頭痛
（二）能使失眠之人安靜熟睡
（三）能一夜治愈風濕骨痛
（四）能解除神經炎及腦神經痛之煩擾
（五）能治牙痛驅除牙患
（六）如按時服之能於廿四小時內制止傷風及流行性感冒
（七）效用神速毫無損心臟
（八）能解除腹部腸痛
（九）能減退熱症之熱度非常迅速
（十）能醫治劇烈之坐骨神經痛及腰痛
（十一）隨時可服無論舟車出外居家辦公均可服之
（十二）婦女精神憂鬱經期腹痛服之非常見効
（十三）醒酒提神
（十四）能減退骨痛熱及馬來熱疾之熱度
（十五）喉痛及扁桃腺炎取此藥片溶水漱口非常見効

試服樣盒　每盒五片　中盒十片　大盒二十七片

青島總經理羅生藥（地址）陵縣路十八號電話五七七二號

各大藥房均有出售


# 交通部為懸賞密報私設電台通告

近查各地常有不法之徒私自設立無線電台祕密通信非特破壞國營電信事業抑且妨礙治安觸犯刑章迭經本部嚴[illegible]法令在案惟查私設電台率多行蹤詭祕乃悉偵查猶有未盡茲特懸賞徵求告密無論何人凡能偵悉私設電台處所密報當地電報局或南京交通部電政司因而破獲者每搜出發報機一具賞洋三百元搜出收報機一具賞洋壹百元其情節特別重大者并得從優議賞告密函件應用密封逕寄當地電報局局長或本部電政司司長親拆所有報告人姓名本部負責絕對嚴守祕密合亟通告週知希各注意爲要


# 濟南惠魯工商學校招男女生

一，年級　專修科商科一年（新生）四十名（資格）須高級商科畢業或具同等學力者　高級商科一年（新生）四十名（資格）須初中畢業或具同等學力者　初級商科一年（新生）四十名（資格）須小學畢業　初級商科二三年（插級生）各二十名（資格）須初級中學一二年肄業者　紡織科一年（新生）四十名（資格）須初中畢業或具同等學力者

二，報名日期　自登報之日起至八月二十八日止

三，考試日期　八月二十九日至三十一日止

四，獎學金　本校備獎學金之辦法如下：（一）凡各級新生考試第一名者免學費兩學期（二）第二名者免學費一學期

五，地址　濟南經七路大緯六路本校

六，介紹職業　凡屆畢業品學兼優者本校負責位置相當職業

電話五六九號

簡章函索付郵票二分即寄

董事長張鴻烈　校長郭濟甫


## 膠濟鐵路加掛各區間客車廣告

本路爲便利各區間短途旅客起見，規定自本年八月十一日起，除將一次特別快車，在明水，郭店，王舍人莊三站，各停一分鐘發售客票外，並於下開各次貨物列車，每日加掛三等客車一輛，發售客票。茲將各該次列車，起訖站點，開到時刻，列表如下，務希週知，特此廣告。附各區間貨物列車，加掛客車一覽表

膠濟鐵路各區間貨物列車加掛客車一覽表

| 區間 | 列車次數 | 開 | 到 | 時刻 開 | 時刻 到 | 附註 |
|---|---|---|---|---|---|---|
| 青島高密間 | 一二三 | 青島開 | 高密到 | 一八·四〇 | 二二·二一 | 李哥莊，膠東，南仐停站各停一分 |
| | 一三八 | 高密開 | 青島到 | 三·三七 | 九·〇三 | 仝上 |
| 青島坊子間 | 一三七 | 青島開 | 坊子到 | 九·二五 | 一九·一五 | 膠東，康家莊，南仐停站各停一分 |
| | 一〇二 | 坊子開 | 青島到 | 六·〇〇 | 一四·一五 | |
| 高密坊子間 | 一三九 | 高密開 | 坊子到 | 二·二四 | 五·三六 | |
| | 一三四 | 坊子開 | 高密到 | 一六·二五 | 二〇·二九 | |
| 坊子張店間 | 一三五 | 坊子開 | 張店到 | 一七·四〇 | 二三·三二 | 淄河店，普通，楊家莊，譚家坊，尧溝，朱劉店各不停站各停一分 |
| | 一二四 | 張店開 | 坊子到 | 三·〇〇 | 八·一三 | |
| 青州張店間 | 一二一 | 青州開 | 張店到 | 六·一六 | 八·〇六 | |
| | 一四〇 | 張店開 | 青州到 | 一九·〇九 | 二一·〇六 | |
| 張店濟南間 | 一五三 | 張店開 | 濟南到 | 六·二〇 | 一一·三三 | |
| | 一五六 | 濟南開 | 張店到 | 一九·三〇 | 一·〇〇 | |


# 立體幾何模型

余介石·孫克定　設計

立體幾何之教學，必須有模型爲助，方能使學生獲得明確的空間概念。但國內中等學校通常所用者，或由教師自製，不獨手續麻煩，且恐尚不能合用；或購用國外製造之模型，則價格極昂，而其構造亦嫌固定繁重。本模型由余介石、孫克定兩先生設計，復經「中等算學研究會」及「金陵大學暑期中等理科教員講習班」討論及試驗應用，均稱完善，可供各中學採用。且價格低廉，構造精確。內有數種，可變換配合，以表示各種空間關係及立體圖形，尤爲特色。每組附有說明書，詳述用法，並附插圖數十幅；此外編有價目表一冊，亦附插圖，對於模型之製作，可一望而知，學校函索卽寄。

初中用二十二元　高中用五十四元　高初中用六十六元

中小學校　佈置教室　不可不備

五彩精印

（每套闊市尺一尺半　長二尺三寸半）

# 動物掛圖　全套廿六幅
# 植物掛圖　全套廿五幅

每套定價十元　特價六元

中華書局發售

（Z.???）



國府註冊　防疫避瘟

# 口中香白錠丹

防疫避瘟清腦提神化食醒酒香口生津為人生之保障為最高超之國貨男女老幼四時可服家居旅行更宜常備

價目　色裝　大洋五分　大洋壹角　大洋弍角
　　　瓶裝　大洋三角五　大洋五角　大洋八角　大洋壹元六角

烟台中亞藥房總發行　地址享市街

青島總經理同順號　膠州路七十七號　電話三一〇五

各雜貨店藥房均有出售

北京康家馳名
# 虎骨追風丸
（專治）半身不遂 筋絡拘攣 腰疼寒腿 風溼骨痛 四肢麻木 癱瘓殘疾

此丸係我康家祖傳秘方靈效昭著早已各省馳名近有無恥之徒在京津假冒魚珠混目希圖影射我藥望購者認明康乃安秘製爲眞以免誤病爲幸茲將主治通十二經絡行遍身骨節專治男婦新久受風受寒腰膝肩背筋骨各部疼痛肝風氣串四肢麻木手足浮腫半身不遂閃腰岔氣跌打損傷以及十年二十年老寒腿服過千方百藥醫治無效者速服此丸貢獻保痊愈▲每丸二角五每匣十丸大洋二元▲兼貼虎骨膏功效尤速▲大張一元小張六角另有主治詳細仿單

獨門秘製 唯一妙藥 並無二家

固精健體 **全牛補腎丸** 立止夢遺 滑精專治 腎虛陽萎 此丸專治男子腎虛

腎寒夢遺滑精房勞過度精冷精清陽萎早洩快感缺乏久無子嗣勞傷咳嗽腦系不足記憶退減頭目眩暈腰痠疲倦凡男子一切腎虧精神不足四肢無力飲食無味等症服用此丸元陽立充體健食增精神換發誠男子寶品也價目每盒大洋一元

女科靈藥 **調經養血膏** 此膏本醫家傳秘方功效神奇與衆不同專治婦女經血不調前經後錯

忽多忽少紫黑成塊血崩白帶行經腹疼腰痠積氣及寒凝滯癥段左條右塊面黃肌瘦盜汗咳嗽子宮寒冷久不受孕一切氣血兩虧血經百病婦女經閉乾血癆症服用千方百藥不好醫治無效者速服此丹立能奏效每盒一元加料二元內服本藥者方祕（調經養血膏）功效尤速每貼六角大貼一元另有主治詳細仿單注意認明北平康乃安秘製爲要

肝氣大王 **舒鬱平肝丸** 此藥專治男女新久肝氣不舒暴怒傷肝憂思傷脾飲胃以致食傷胸結

兩脅膨悶脹滿胃脘刺痛嘔吐吞酸噎膈及反胃倒飽嘈雜不思飲食心跳神倦怔忡驚悸症黃肌瘦腰背抽疼四肢麻木一切肝鬱肝氣諸症無論新久均能立奏奇效惟於肝風一面尤有特效不但立止久服確保除根永不再犯價目每盒大洋一元另有主治詳細仿單

▲青島分銷處 臨海藥房黃島路中間十六號 太和春金鄉路南首二十一號
▲濟南分銷處商埠小緯六路北口大仁堂藥房
▲總發行北平前門外興隆街弘福寺福安醫館
外埠函購另加郵費兩角信直寄北平總號款到立寄不誤 招請代理另有章程



# 白濁 一盒包好

白濁白帶藥品市上所售者甚多然考其害除大多含有嗎啡及用倒提等霸藥將白濁毒硬霸止洩盡提入於骨髓雖能當日止濁定必復發反至後患不堪設想將來百病叢生如橫痃下疳楊梅瘋癱等症並傳染妻妾子女貽害終身永遠不能斷根故病家對於購藥一層不可不審愼也本藥房鄒宅仁醫生痛患濁者之受苦恨僞藥欺人特出祖傳秘方親往名山採取靈草復加珍貴藥品提煉成丸名曰（奇效草）發行全國已有三十四年歷年登載上海新申二大報可爲憑證歷年在漢口天津並杭州南京等處破獲假冒僞造本草者不下二十餘起均送官究辦其功效偉大可知患者如已服中西各藥或打針洗滌無效者速服此草包可止痛止濁輕則一盒痊愈重者二盒斷根澈底治療永不復發抑且強身健體子嗣興旺如用嗎啡倒提等霸藥貽害病人者天誅地滅△每盒一元△特製二元

主治 五淋白濁 紅腫刺痛 血淋黃濁 夢遺滑精 晨起糊口 尿出渾濁 誤犯手淫 發育不全 腰酸腿軟 房事過度 色癆腎虧 見色流精 腎虧早洩 生殖無能 子嗣絕望 婦女白帶 赤帶黃帶 白濁白淫 經期腹痛 久不生育 調經種子 凡患以上之症速服此草立愈斷根



花柳聖藥 **橫痃下疳解毒丸**

此丸專治男女五淋白濁花柳染毒楊梅倒發升天落地遍身斑點膿窠疥瘡橫痃魚口便毒陰疽小便腫爛或宿娼受毒累及妻妾子女下部破爛疼痛難忍或誤服市上升提霸藥流毒入骨筋骨酸痛經年不愈久成殘廢致喪性命以上諸症速服此丸立可搜盡一切宿毒退消橫痃輕則一盒重者二盒如患橫痃魚口便毒陰疽未破者速包可斷根永不復發。每盒一元

**橫痃消膏** 立消 外貼此膏內服解毒丸三天之內立可退消包可痊愈永不復發。每張一元

**小便腫爛生肌散** 男女下部腫爛膿血淋漓腐爛不堪甚至爛卸下疳等症速將此散摻於患處內服解毒丸外用洗毒水洗滌三天之內立可去腐生肌滿肉包可痊愈永不復發每瓶一元

**消腫殺虫洗毒水** 專洗一切花柳等症。每瓶大洋六角

上海五馬路西採芝堂大藥房總發行 青島中山路中金星藥房經理



# 北九水優美避暑別墅召租

本別墅為獨院樓房一座坐落嶗山北九水背山面水風景清幽最合避暑及靜養之用內有正房六間廚房浴室下房俱備房舍寬暢傢俱齊全交通便利汽車可以直達如有承租者請駕臨中山路中國旅行社接洽可也



# 注意！

凡屬眞正永備牌整體電池底上均有英文永備字樣爲記
●務請認明 以免上當●

美國永備公司



# 新亞大酒店

蜚聲馳譽 新亞酒店 汪兆銘書

滬上唯一 夏季開放 冷氣

大旅館

◆幽靜整潔◆服務忠實

本店自建十層大廈住房三百間均有私人電話浴室水廁設備完善交通便利房租自二元五角起至五十元止

地址 上海北四川路郵政總局左鄰



滋補去毒 壽字牌
# 蛋黃素膏出貨

鴉片爲害之劇盡人皆知大則弱種滅國小則家敗身亡而世人仍明知故犯不思戒除者皆因向無治本之藥能使吸食者不覺痛苦自然戒絕也市上所售之戒烟藥無非食之可以頂癮去毒之胃功絕少而江湖醫生不日二日斷根即日立包戒因症其同率不足信以致社會無所適從吸烟者視爲戒途自蛋黃素出戒烟者如獲秘寶其滋補去毒之效實足爲具戒煙之效賀乎一切戒法（如血清戒法等）之上根本滋補入體內被害各種細胞醫界上公認爲戒煙治本之藥本膏即爲蛋黃素與解毒去癮藥品配製而成功效倍增洵非其他所售單純蛋黃素可比堪稱戒煙聖品有志戒煙者曷速購服方知所言非謬

優點
一、本膏配有解毒藥品成分與衆不同有不可思議之神效
二、本膏內配健胃調味諸劑服之適口決無害胃之弊
三、本膏不含絲毫麻醉品雖久服亦無惜慣性且可一面吸烟一面服用此膏毫無痛苦即能烟癮戒絕
四、本膏滋補之功奇效用以戒烟身體不但無損反而轉弱爲強
五、用此膏者可以祕密自戒不使人知功效既確而且經濟無論癮之大小至多不出六週即可自然戒除
六、戒烟者服之可以戒除不戒者服之可以強身爲非海洛因等癮用之亦有同功

代售處 中山路祥記商行 四方路漢成藥房 天津路新民藥房 李村路神州藥房 天津路 高密路神聖堂大藥房 益都路美華藥房 中山路金星藥房 共和藥房 膠州路南洋藥房

定價每桶三元

招請外埠代售處條件從優

總批發處青島湖北路壽康醫院 青島泰康藥廠啓



上海正泰廠委託：本公司爲總經理

# 回力球鞋

商標

青島國貨公司



俄國名醫
# 克利化洛次可博士 開診通告

精理 內外科及婦科
專治 皮膚及花柳病
時間 上午十時至一時 下午三時至七時 出診隨請隨到
地址 中山路卅號二樓
電話 五八九五



# 聯合招生廣告

## 濟南 齊魯大學文理學院

文學院 國文系，外國語文系，歷史系，社會系，政治經濟系各一年級。
理學院 天文算學系，物理系，化學系，生物系，醫學前期，無線電專修科各一年級。
報名 第一次自即日起至七月十八日止，在廣州福州投考者，七月十日報名截止。在北平青島及本校考者七月二十二日報名截止。
考試 第一次七月二十五，六，七日，第二次八月二十二，二十三，四，五日。
地點 第一次除本校外，尚在青島，平，津，京，滬，閩，粵，鄂，豫，各地同時舉行。詳細地點，臨時通知。第二次僅在本校舉行。必要時北平亦或舉行。
青島代收報名處陽信路崇德中學。函索簡章及報名書。須附郵票二分

## 濟南齊魯中學

班級 高中一年級男女新生各一班 初中一年級男女新生各二班
報名 第二期自七月廿五日起至八月二十四日止
考期 臨時公佈
報名地點 濟南東關本校 青島陽信路崇德中學（祇考高中）

## 濰縣廣文中學

班級 高中一年級男女新生及各年級編級生 初中一年級男女新生及各年級編級生
報名期 八月一日起至八月二十日止
考期 八月二十一二兩日早八時起
報名及考試地點 濰縣本校 青島陽信路崇德中學（祇考高中）

## 青島 文德女子中學

學額 高中部一年級新生四拾名，二年級編級生若干名。初中部一年級新生八十名，二年級編級生若干名。
報名日期 即日起至九月一日止。
考試日期 九月二三兩日。
考試地點 濟陽路本校
▲簡章函索即寄▼

## 青島崇德中學

學額 初中一年級新生八十名 商科一年級新生四十名 初中及商科二年級編級生若干名
報名期 即日起考試前一日止
考期 九月四五兩日
報名及考試地點 陽信路本校第一院
簡章承索即寄

本市報名及代收處設陽信路崇德中學

# 本市新聞

## 高普檢考 明日開始舉行 試場在朝城路小學

本市第二屆高等普通檢定考試，教育局籌備業已就緒，定於本月十五十六兩日在朝城路小學舉行，特於昨午召集全體考試委員開會，討論進行辦法，幷決議考試日程科目及考試人員須知，茲特分誌於次。

### 考試人數

高等第一種（行政）一三人，普通第一種一三人，第二種司法高等一人，普通五人，第三種教育高等九人，第四種農林高等一人，第五種理工無，第六種醫藥高等一人，總計高等三九人，普通一八人。

### 考試日程

高等。十五日上午八時至十二時，第一種國文政治學，第二種國文政治學，第三種國文教育原理，第四種外國文化學，第六種國文物理，十五日下午二時至六時，比較憲法經濟學，第二種民法刑法，第三種教育史教育行政，第四種數學動物，十六日上午八時至十二時，第一種中外地理中外歷史，第二種中外地理中外歷史，第四種植物，十六日下午二時至四時，第一種行政法，普通。十五日上午八時至十二時，第一種國文法制經濟大意，第二種國文數學，十五日下午二時至六時，第一種中外地理中外歷史，第二種物理，化學，十六日上午八時至十時，第一種倫理大意，第二種博物。

### 考試須知

一，應考人於會考日程規定時間前到場，以便點名核對相片入場，點名三次不到者，不准與考，二，除各科考試用品如毛筆墨盒水瓶吸墨紙像皮小刀鋼筆鉛筆及幾何畫具外，其他物品一概不許攜帶入場，應帶之考試用具上不得塗有字跡，三，各科試卷均於點名時發給，四，入場後須按編定坐位入座，不得私有更換，如發現更換試卷及座位時，立即停止其考，勒令出場，五，試卷面之浮簽於交卷時由監試委員揭去。應試人不得自行揭除，六，彌封處不得自行變動，如經發覺有變動情形，該卷作廢，七，試卷全部除繕寫試題及答案外，不得作任何無關答案之符號字樣及暗記，如犯上列情形之一者，該卷作廢，八，試卷各頁及附訂稿紙均不得撕挖或添補，如犯上列情形者，該卷作廢，九，每人每科限用試卷一本，不得請求更換或加添，十，各科試題均不加解釋，應試人亦不得發問質疑，十一，各科試題均須全部解答，無選答之餘地，并應按試題次序逐一解答，不得顚倒原定次序，十二，各個試題應抄寫於各該答案前，十三，考場內考生不得交談窺視傳遞試卷，亦不得作特殊情狀聲音及其他暗號，如犯上列情形者，勒令出場，該試卷作廢，十四，應試人不得帶片紙隻字入場，如有違犯經發覺者勒令出場，試卷作廢，十五，應試人自在考試時間內，如須入廁時，得就近報告監試委員，經准許後，由場役跟隨至廁所，每場時間將終到二十分由主試或監試委員對衆預告一次，至規定時間已滿，立即宣告繳卷，十七，繳卷後應即出場，不得在場內逗留，如有繼續抄寫者，監視委員得強行收卷，十八，各科試題除用外國文者得用外國文作答案外，餘限用中文作答，惟特別名詞方式公式等不在此例，十九，作文得用文言或語體文，二十，考場內其他臨時事務悉遵照主試委員之命令。（正聞）

## 膠路七月份 收入八十八萬餘元 葛委員長在紀念週報告

膠路管理局於十二日上午八時在大禮堂舉行總理紀念週，主席委員長葛光庭，開會如儀，主席工作報告，一，本路先後奉到部令公布國營鐵道機車檢查規則及國營鐵道客貨車檢查規則，已抄發有關各處遵照，二，奉部令抄發第九次全國鐵路運輸會議議決案，各路車站員工規章講習會規則十五條到局，此項辦法，係爲各路員工熟習規章增加工作效率起見，由路責令所轄各站自行組織規章講習會，凡部局頒發之一切規章命令通告傳知皆爲講習之課程，當即將此項規則令飭車務處遵照辦理，三，本路運輸玉米五穀高粱等粗糧照原定等級減百分之二十，高粱原定五等六折，臨時減爲五等四折，至本年七月十九日又屆期滿，茲經呈奉鐵道部電令以魯省旱災相繼爲患，所請粗糧特價自七月二十日起繼續展期六個月一節，應准照辦理，以利運輸等因，已遵辦理，四，本路二十四年七月份營業進款概數，客運收入二十一萬三千七百零六元一角一分，貨運收入五十七萬三千零五元二角六分，雜項收入一千四百一十三元三角四分，共計七十八萬八千一百二十四元七角一分，連同記帳及客貨運加價二成總計八十八萬零五百五十一元二角八分。

## 王正廷 昨午飛平

前外交部長王正廷氏日前來青主持遠東扶輪社年會開會事宜，茲以會議已畢，無久留此間之必要，特於昨（十三日）日上午十時三十分，乘中國航空公司北上機飛平云，

## 王懋功 昨晚離青返京

中央委員王懋功，前奉汪院長電召由京來青，嗣以此間事務完畢，遂於昨（十三）晚九時四十分乘膠路一次車赴濟轉返南京云。

## 國際營員 前後離青

國際少年夏令營，業於（十三）閉幕，一部營員於昨晨（十三）七時乘五十一次車西上轉往泰山曲阜等處遊覽，其餘營員日內乘輪南返云，

## 商人重利 僱用外人 赴銀行兌換現款 公安局傳訊嫌疑人

自金融發生恐慌以來，財政部特訂辦法預防外流，本市市政府亦會規定辦法，限制商民向銀行兌現，最多不得超過十元・實行以來，金融頗爲穩定，各銀行亦減少兌現數目，乃竟有重利之商人意想天開，暗中僱用外人赴銀行兌現，蓋以外人不受我國法律制裁也，據各銀行統計，前日（十二）一日之間，實業銀行兌出一千四百元，交通銀行兌出八百元，中央銀行兌出一百四十元，均爲外人換去，此事公安局業已察覺，本市有四家錢莊，涉僱外人兌現嫌疑，負責人均被公安局傳訊云

## 海校教官二人 赴威海參加游泳比賽 昨日前往一星期後返青

第三艦隊爲提倡體育起見，特在威海衛舉行游泳比賽，本市海軍學校體育指導柳白光君，與該校王教官，於昨午十二點搭海成輪船赴衛海參加，約一星期後，方可返青云，

## 福建同鄉 召開大會 選出理監事 並通過簡章

本市福建同鄉會，於上星期六日下午五時，假河南路亞東飯店召開大會，事前並呈請市黨部，社會局派員參加指導，是日由林耕餘主席，開會如儀，旋即請市黨部代表，社會局代表分致訓詞後，由林介庵報告會務，傅逸民報告收支，並依法選舉理事九人，候補理事三人，監事三人，候補監事一人，同時通過簡章草案，各當選理監事宣誓就職，一切手續依法辦理，均秩序井然，直至九時即在亞東聚餐，計是日到會福建同鄉人數約共百數十人，林耕餘當選爲理事長，林介庵，王蒲端，當選爲常務理事，林冠賢，郭又深，傅逸民，唐志林，孟琬笙，陳太沖，鄭鏘蘇，蔣右滄，林叔永・當選爲監事，王幼奇，趙維愷，趙咏泉，當選爲候補理事，李琇如，當選爲候補監事，是夕開會經過，極爲圓滿云，

## 畫家王濟遠 招待各界 今日在鐵小

名畫家王濟遠，此次來青，攜有作品多件，定十五日起至十八日止，舉行個人展覽會四日，今日（十四日）下午四時至六時，在鐵小畫展場內招待本市各界領袖，各國領事茶會，請蒞會指導云，（青島）

## 德劇團參加救災表演 今晚在大舞台演琵琶記

德國戲劇團團長洪濤，以在山東大學公演全部牡丹亭，業已完畢，鑒於吾國江河汎濫，災情重大，特參加於大會公演助賑，已定今（十四）日晚假大舞台公演琵琶記，並由雍竹君（德人）女士演唱平劇玉堂春，按雍女士係平津名票，擅長青衣・每次公演，頗博特評，預料屆時定有精彩之演出云，

## 山東水災之慘苦寫眞 萬寶來教師談目擊情形

在青人士，對山東水災情形所得報告，多來自北平，上海，南京，而此三處則又轉得之濟南，實在災區遠在濟南之西南，閱者對其報告之詳確，或不無疑問，近中曹州天主教教士萬君寶來到青，於星期一日會召集少數聽衆，詳敘災區狀況，以及糧食之供給，災區之人數問題，萬君曾受高尙教育，優有閱歷，曹州復正處災區之界上，其所言當爲社會所歡迎而深信者也，萬君演講時，手指山東地圖黃河入境之處，謂此爲董莊（澤音）有堤六，離黃河堤頗近，黃河河身在此處甚窄，故而流急而猛烈，潰決之後，趙王河（澤音下同）之湖與鉅野縣附近之久河，此河流向運糧河），及現處一片汪洋中之濟甯各湖，均與河水融爲一氣，自董莊至濟甯二百里，假使每方英里有一村，每村六十戶，每戶平均五人，則每村有三百人・已被淹之村約在二千八百以上，則災民人數在八十四萬以上，沿黃河各村莊原皆有圍村之護堤，惜均已失修且，一河水暴發，護堤均無濟於事，村中有爲特別建築者，其法以磚爲柱，以土基爲牆，柱之上有高平頂，河水將土牆沖去，全家均避於平頂之上，因此未葬身水窟者亦頗有其人，山東人民以保守爲天性，安土重遷，故家產雖被沖去，仍多半守原地，不肯捨去，其諺云，水災如線，旱災如布，意謂旱災普遍，全地避無可避，水災不過一線，外方尙可接濟，故我輩所急欲救濟者，即此被災之八十四萬目下災民，倘不予接濟，則將來慘狀之重大，與目下情形殆不可以比擬，試就糧食而言，本年雨水缺乏，麥收已不佳，然農人尙有所得，惟爲數無幾，且災後已多喪失，故外方如接濟，則饑象已成，至瘟疫一帶，其最危險時期乃在水勢稍退之時，多數難民集困聚一處，又無衛生方法，則時疫流行症之發生，自屬難免，目下土匪已大爲活動，蓋災民中頗有殷實者，其金錢多存於城市，土匪亦不知此情形，故綁票勒贖之事，時有所發現，水災久暫之問題，目下水勢已達江蘇北界，惟黃河水平線已略見低，此爲佳象，至黃河河流將返回江蘇原道一事，予以爲不能成爲事實，導河工程，辦理頗爲得法，深望其能繼續進行也，按萬君在華一生唯致力於中國人民，其困苦艱難時時在其心目中，日夜惟思設法爲之解除，平素言語好實在，而最惡誇張，故演講時，不作額外之空談，深盼此種重事實之報告，尤能動人聽聞也，甲・水災之損失・一，農產物之損失，災區內每方英里一村，村六十戶，共三百人・前已言之・按每方英里可種植之地約八百畝・村房地路地除外・計每戶平均約佔十三畝，秋收之黃豆高粱及小米已完全損失，按每畝三元計算，每戶所失爲四十元，每村爲二千四百元，按二千八百村，共七百七十二萬元，二房屋之損失・村民住房，每戶有多至四間或七間者，以最低數每戶一間，每間三十元計算，每村一千五百元，共五百零四十萬元，三，衣服之損失，村民多貧窮，其稍富有者，多有樓，衣物置樓上，可不至損失，按每戶十五元計算，每村八百元，共二百五十二萬元，以上總計一千五百二十八萬元，閱者須知水之爲災較甚於火，此種災民自此後六個月內，即須居於已被決毀之廬舍，不願離去，且上言數目在吾人觀之不甚爲大，然災民平日用度不按分計算，而按銅元計算，則一千五百萬元爲數之偉大可想而知，伊等既無食可食，自不得不從事借貸，目下利息已自五分增至六分以上，而可作爲抵押品者乃，價值低落被水淹之土地，乙，疾病之損失，水災所發生之疾病約可分言之如下，一・瘴氣厲疫，災民所在地附近土地，既爲水所浸潤，則生蚊其所臥處乃在水上，呼吸水氣・雨水頗仍，而衣服被褥潮濕，則瘴癘及肺管等病，自易滋生二，胃・肚腹病，災民不易得食，所食者多爲爛穀，且不易舉火，結果爲痢疾，目炎及腸胃疾，三有毒惡瘡，災區內人民多謂黃河之水有毒，蓋涉水者皮膚有破損處，即易生瘡，且日久不易治，教會醫院中此種病症甚多，按河心流動之水本無毒，但田泊中存貯之水，上有炎日，下有已爛之植物則有毒，又墳面基地被沖棺蓋漂浮水面者甚多水中有無數微生物，乃必然之事，每見有多年陳屍漂浮各處，而災民即在其旁覓取高粱穗充饑，慈善機關，如紅十字會等應多備金雞納霜，阿司匹靈，及各種藥膏等物，丙，最惡劣結果，家庭分離妻女出售，村地既爲水所淹沒，村民不得不另謀生路，一個家庭之中，有時留一人，其餘則衣乞丐以謀食，此法或能延至秋季，天氣漸寒，則衣被之需要，爲家庭分裂之原因，妻女因此出售，年壯者散至四方入軍隊，或爲土匪，老弱則設法還家恢復故業，故災民家庭之分裂，與危害社會，實較水災直接損失爲尤大，而糧食增價，同時使建築材料減價，每磚一枚向之値銅元十枚者，在災區以內不値銅元一枚，屋梁之値洋十元者售二元，尙無人過問，至春季建築房舍之時，則一切建築材料，均須按普通價値，購買無錢，則以田地爲抵押品，出重利以借貸，按照以上情形，即便農事情況良善，亦須十年之久，方能恢復原狀，然農事情況良善，乃不可必有之事，災區環境惡劣，則道德低落，爲必然之事，其陷阱甚多，而不易避免，然不忍令人群流，爲政府計，應速設法將老弱婦女及貧病者彙集於棲流所或教堂內，閱者有欲捐助者，可通函青島市商會，凡有所捐助，均在本報隨時發表，自來天災流行，即有良善之撒馬利亞人，吾輩當以當日之撒馬利亞人爲法，其行爲何如乎，其人見大道上之受傷者，即問其國際，並不責其失於戒備，而即時爲之覓取蔭庇地，災區人民所受痛苦實非筆墨所可以形容，吾輩宜放棄一切其他思想，而培植一時之慈善心腸也。

## 江蘇女童軍 昨午赴濟 在濟稍遊即行南返

江蘇省女童子軍教練員訓練班一行九十五人，來青露營，曾請沈市長，雷教育局長檢閱・成績極佳，該童軍露營事務已於前日結束，分別遊覽市內外名勝畢，於昨日上午十一時半乘膠路二十一次車離青赴濟，聞在濟稍事遊覽，即轉乘津浦車南返鎭江云，

## 錢幣展覽 明日閉幕

青年會錢幣展覽會，僅有今日一天，明日即行閉幕，日昨前往參觀者甚衆，某國人云，北平故宮博物院，及濟南圖書館，所藏中國泉幣，均不及拾泉散人之富，且難得個個精整，中有一日人云，該國古錢有和同開珎，至爲名貴，此間向缺，楊聞齊答云，因會所狹小未會陳列，當即取出日本錢一束，和同之外，更有神功開寶一枚，該日人驚嘆奇絕，即問此錢出讓與否，楊君正色告曰，國寶未便出賣，該日人曰，垂涎垂涎，即取宣傳品數張而去，見彼方人士對此頗感興趣云，

## 孫院長 昨參觀鄉區

沈市長於昨日（十三）上午九時，陪同立法院長孫科，赴鄉區參觀建設，先至滄口區，到辦事處，及滄

## 膠路西上客 異常擁擠 因鐵展閉幕 觀衆皆歸去

膠路西上各次客車，連日因鐵展會閉幕，旅客異常擁擠，各車均告人滿，昨晨七時五十一次車二三等車中直無立足之地，購票而不得登車者尙有數起，均各照章退票，惟東來各次客車旅客車旅客稀少，寥若晨星云。（捷聞）

## 銓敍部次長 仇鰲返京 昨晨乘車離青

銓敍部次長仇鰲，日前來青公幹，並順便參觀鐵路展覽會，遊覽各處名勝，茲以任務已畢，亟應返京處理政務，特於昨晨七時乘膠路五十一次車西上赴濟轉返首都，沈市長及第三艦隊駐青辦事處李處長均到車站歡送云，

## 傅秉常 昨日返京

立法院委員傅秉常，日前應孫院長之召，由京來青，傅氏現以事畢，于昨日（十三）上午乘輪離青赴滬轉京云，

## 講習訓練兩會 提前結束 明日閉幕

全國暑期講習會，與訓練會，原定本月十八日閉幕，現因講習會學員多係各校教員，開學期近，不便多事耽擱，特要求會方提前結束，昨晚會方特召開教務會議議決，定十五日考試，當晚公布成績，發給證書，辦理結束，訓練會以各講師急於歸去，亦定十五日與講習會同時結束，惟不舉行閉幕儀式，結現兩會結束工作，極爲緊張云，（青島）

## 機器落地 砸斃工人 王相泰喪命

昨日（十三）下午三時餘，四方銀月紗廠彈花部工人正在工作之際，幸扯機器之麻繩忽斷，機器由屋上落地，工人王相泰（年三十四歲，平度縣人）適在機器之下，自腰部以下全被砸爛，當即斃命，尙有工人崔錫高，王永生二人亦被砸傷甚重，傷者已送醫院醫治，死者經法院檢驗，即行掩埋云。

## 張在靜 來函談教育

逕啓者，我國民智蔽塞，國家觀念，極爲薄弱，誠爲不可掩之事實，亦即國弱民貧之重要原因，中央有鑒及此，爲從事救濟起見，乃令各省市自今年八月起，於施義務教育，爲將來掃除文盲之計，此種政策，乃實日所急需，不可稍緩之要圖，本市亦將開始此項教令，爲市民者，聞到消息，莫不歡欣鼓舞，以相慶祝，鄙人以久居此地之故，對本市教育情形，稍有所得，茲就管見所及・略述於下，查本市四十餘萬人口，其中兒童未就學者居大多數，亟須義務教育以資補救，自不待言，然已在小學畢業，家景富裕志願升入中學之兒童，據聞失學者約在四五百人。蓋因中學太少不能收容，以致走頭無路，不得已投入外人所辦之學校，而外人所辦之中學亦有限，所以鄙人認爲教當局宜添設中學，應興辦理義務教育同時並重，不可偏廢，因爲義務教育立意不過使國人皆受判最低限度之國民教育而已，而中學則爲人材教育之初●，即如近日所謂各項建設，非有專門人材難收功效，是故人材教育其重要性不次於義務教育，鄙人旣盼教育當局增設中等學校，更願所設之中學皆爲職業學校，使畢業不能升學之學生，有一技之長，能在社會服務，勿使不升學即成遊民之現象永久存在，芻蕘之言，未識教育當局以爲何如，以上所述，一得之愚，希藉貴報刊佈，是禱。此致

青島時報社

張在靜啓，八月十三日


模範羊乳

PURE & FRESH SWISS GOAT MILK 純潔新鮮

剪下贈券定飲　一律按八五扣

模範羊奶場　仲家窪新二號

夏天喝牛奶上火請用模範羊乳性質清涼滋養力大
嬰兒身體瘦弱多病請用模範羊乳有轉弱爲強健康
肥美之功

本場乳羊是用科學方法飼養乳質的優劣是因飼料之良否管理之精粗而生差異本場主要飼料以大豆珍珠米高粱燕麥胡蘿蔔苜蓿礦石鹽牧草不同的成分混合而成富有各種維他命乳質濃厚甘香滋養毫無異味場內設備清潔化絕非舊有之養牛養羊者所可同日語

借用電話五四八九號

贈券

姓名

住址

每日　磅

早送或晚送

原價　半磅八分　壹磅壹角六

嬰兒定飲或先付款另有優待辦法



青島商行代理

電話六二一六七

中山路湖南路口

水火人壽險　經租建築　金銀買賣

買賣房地產

牆磚瑪賽克地磚　上海益中公司出品

玩具罐頭食物　上海康原公司出品

北平地毯　仁立公司出品



招尋遺失鑰匙啓事

啓者鄙人昨日散班回家，行經太平路，偶一不愼，將行中應用鑰匙一束，遺失途中，徧尋無着，此物共七把，他人拾得不啻廢物，毫無用處，倘經拾得此項鑰匙者，請即送交蘭山路魯麟洋行王德收，定有重酬，決不食言，特此聲明。

蘭山路魯麟洋行王德啓



汽車浴室出售

茲有一九三四年式斯都倍克牌STUDEBAKER八缸轎式汽車一輛售價大洋三千元又滙泉第一海水浴場第二排（在青年會更衣室西鄰）浴室一幢共計六間售價四百元欲購者請至明華銀行內清理處接洽



汽車出售

茲有道濟五座六汽缸新式汽車一輛機件完好新換車胎意欲廉價出售如有要者請至廣西路三十三號青島地氈工廠或打電話二六四〇號接洽可也



本館代售書籍

種類列下

青島風光（每冊售洋六角）

科學的山東（每冊售洋八角）

科學的青島（每冊售洋三角）

山東之農工礦業（每冊售洋四角）

日本口語文法（每冊售洋二元）

青島時報館啓



耘蓬醫院廣告

一，院長王耘蓬德國柏林醫科大學第二內科教室實習醫師，于慶輩醫學士，神經精神科教室助教

二，科別　專門神經科內科小兒科兼理其他各科

三，門診時間自八月一日開幕後每日上午八時至十二時下午二時至六時星期日午後停診

四，出診時間預約診費一元

五，院址膠州路東口觀象二路三號電話五七一〇



上等樓房出讓出租

茲有坐落福山路二十四號樓房一處情願廉價出讓已出租樓上下房間八個三層大房間兩個浴室廁所廚房汽車房門房電燈自來水俱全如有意者請至福山路二十四號接洽可也



律師周鋒啓事

本律師事務所設於曲阜路十五號如有民刑訴訟事件見委者請到本所接洽可也



青大農場

出售牛羊奶

提倡推廣廉價出售大小羊奶

四方小陽一路中間

電話四九四〇號

總代理中山路庭衞齒科醫院

# 各地新聞

## 魯北禹城縣境 趙牛鄧金兩河分別潰決

### 共淹百廿餘村縣長電省報告

### ▲荷澤朱口又嚴重

（濟南通信）魯北禹城縣境趙牛河在白衣堂決口一處，淹四十餘村，鄧金河在朱家道口決口，淹八十餘村，現經禹城縣長蓋景延勘察已畢，於本日向省府報告，黃河此次在魯西城臨濮集以下，再度出險後，大溜急遽，爲空前所未有，上游朱口，亦同時發生險工，第一埽至第七埽，均被冲塌，正竭力搶險中，第七埽於今晚（十一日）已全沖毀，荷澤縣長陳亞三，已有電向省府報告，鄆城鉅野兩縣闔城之水，現又猛漲，勢頗險殆，據鄆城縣長白蓮村電稱，十一日早大雨傾盆，宋金河諸水有漲無已，全體兵夫防護縣城，白親率三千人冒雨督搶，護城大堤東北，西南兩處已被冲破，水迫城垣，鉅野城已見水，鄉村殘餘房屋均行倒塌，護城椿料無從購買，刻正派船使人，四出採購，晝夜防守。

## 世界最富女郎 陶立斯讚故都偉大

### 風景幽靜富麗令人留戀不捨 何時再來暢遊現尚不能決定

（北平通信）世界最富女郎陶立斯偕其新婚夫克郎威爾，於日前來平，連日曾往長城，十三陵，北海，頤和園，天壇等處遊覽名勝，並往珠寶市等處購買古玩及北平土產，刻以平市各名勝處所已經遊覽，復因紐約方面各項事務亟待親自料理，十月一日以前必須返抵紐約城，遂於昨晨偕其夫婿祕書及女書記等共四人，乘中國航空公司南京二十號機飛往上海，陶立斯臨行時在南苑機場，曾與各外報駐平記者作短促之談話，略謂，北平風景幽靜富麗，復多偉大富有歷史味之古代建築物，實爲中國最好之城市，令吾等留戀，前本擬由平赴大連，往東北朝鮮取道日本，於十月前返美，現改變行程，決飛滬轉日，何時再來中國，暢遊可愛之北平，現尚不能決定，但希望能在不久的將來再度來華云云

## 京市第一屆 集團結婚舉行盛況

### 馬超俊陳劍如證婚並致訓詞 卅三對新夫婦從此瑟好琴耽

### ▲每年分四季舉行

（南京通訊）昨（十）日爲本市第一屆新生活集團結婚之良辰，當於上午十時在勵志社大禮堂正式舉行典禮，此次參加婚禮者計三十三對六十六人，由市長馬超俊社會局長陳劍如證婚，來賓到千數百人，禮節莊嚴，盛極一時，爰爲分誌各情如下，

**新人入堂** 十時一刻左右，行結婚禮，開始舉樂隊奏樂，來賓入席，證婚人市長馬超俊，社會局長陳劍如均着禮服分左右登台入席，次爲主婚人介紹人入席，最後結婚人入席，時即由樂隊繼奏歡迎曲，約二十分鐘，新人遂於樂聲悠揚中，緩步魚貫而至，由提宮燈及提花籃之男女小天使八人，在前引導，另由一小女孩在最前捧證書詞前行，新人依次隨之，沿途有招待人員照料，行抵禮堂，啓正門迎之，入禮堂後，新人則依照號位分兩排站立，證禮詞即呈於證婚人桌上，

**儀式莊嚴** 行禮時，首由司儀人唱儀，結婚人咸肅立向黨國旗暨總理遺像行最敬禮，繼由證婚人陳劍如宣讀證禮詞宣讀畢由結婚人相對立行兩鞠躬禮，旋即由證婚人授予結婚人結婚證書及紀念品，三十三對新人依次晉接退謝，約歷一小時始畢，證婚人市長馬超俊，社會局長陳劍如，隨又先後致訓詞，直至十一時半始奏樂禮成，並在勵志社大門內全體攝影，

**市長感想** 典禮完畢後，記者於會場中晤馬市長，探詢關於此次集團結婚之感想如何，據稱集團結婚值得提倡，在結婚所費無多，而於簡單中亦不失莊嚴，省却無謂之消耗移作有用之事業，虛實相去，殊未可同日而語也，此次集團結婚，雖爲本市之創舉，經事先之一度預習，居然秩序甚好，殊爲難得，惟化民成俗，極宜普遍此爲第一屆決定今後每年分四季舉行以資提倡云。

## 杭州翻戲黨 死灰復燃

### 設宴召花騙使入局碰和 捕獲黨魁餘黨遠颺

（杭州通訊）翻戲黨徒之在杭州，民十八年經公安局大施逮捕，一網打盡，被拘達二十餘人之多，先後經法院判處徒刑，致該黨黨徒，不復出現杭市，不圖最近以來，又復活躍，內容組織嚴密，被害者已數見不鮮，最近上海製油廠駐杭分廠總經理鮑霽林，又被若輩翻弄，計損失一千五百餘元現已經，保安處擒獲黨魁張夢熊，刻在嚴密偵詢黨羽中，茲錄詳情如後，上海製油廠杭總經理鮑霽林，安徽人，年二十四歲，少年英俊，人亦忠誠，會服務於上海英商[illegible]行，頗爲經理所重，今春一月間，上海製油廠分設駐杭分廠，由該廠任鮑爲杭總理，並參加五省交通週遊會，以期推廣營業，自成立以來，成績頗佳，如公路局，浙贛路局，三友實業社，鴻飛長途運輸汽車公司，所用機油，純由該廠供給，營業十分發達，事爲翻戲黨黨魁張夢熊察覺，認爲可乘乃與黨徒設計進行，先則勾通該廠職員王五九，爲進身之堦，於上月初由王五九介紹張夢熊（住本市西浣沙路六弄八號）至該廠與鮑一度會面，張僞稱杭州市綢業場場長，統率杭市各大綢廠，自已在杭亦設有大規模之電機綢廠，上海漢口各地，並設有分廠，每月需用機油數量頗鉅，即杭市所有三千架電機，均可介紹，月銷機油，當在六千元以上，鮑某以大宗營業所在，信以爲眞，復由王五九從旁吹噓，張某如何闊綽，如何操綢業之霸權等等，並告以杭地商業習慣，大宗交易，例須酬應，以資聯絡，城北拱宸橋有書寓妓院，往遊者大都爲商界中人換言之，即米商綢家木客之交易場所，今晚須先請一權面，並請張君介紹綢業美中人，鮑信之不疑是晚即在拱北著名書寓華情儂妝閣設宴召花，張夢熊如約而至，並代箋請楊家駒，（住東園巷）僞稱協泰電機廠人，金國榮（住聖廟巷四號）僞稱浙江省政府民政廳科長。（未完）

## 濟中學生 傅貴達 觸電慘死

### 舉家悲哀

（濟南通訊）齊魯大學教授傅吉生之子傅貴達，現年十七歲，招遠縣人，在濟南中學校讀書數載，行將畢業，昨日（十二）晚九時許，該生在校室內電燈下看書，因天氣炎熱，擬在院中燈下看書，遂自將室內電燈移至院中，在接線之際，竟觸電倒地，經人瞥見，急前往救護，即已不能言語，僅一息奄奄，立通知其家屬，抬至齊魯大學醫院治療，因時間關係，且觸電過重，旋即絕氣身死，舉家人等，均甚悲哀，現正預備裝殮，及擬運柩葬埋等情事。

## 「九尾龜」作者 張春帆 在滬中風逝世

上海通訊，「九尾龜」著名小說作家張春帆，寓居滬濱多年，十日忽患中風，經救治無效，與世長辭，家屬現正料理後世。

## 津社會局舉辦 集團結婚

### 青年會二屆向無人報名

（天津通訊）津青年會籌備二屆集團結婚，因規章嚴格，報名者尚無一人，另聞津市社會局，將負責籌備集團結婚，已致函滬社會局索閱簡章，

## 豫古蹟會發掘 周代遺址

### 袁善元赴汲縣監督

（北平通信）河南汲縣，向來以古物出土著名，所謂汲家圖書（竹書紀年），相傳即在該地魏安釐王墓，現在河南古蹟研究會，見（係中央研究院與河南省政府合組）呈准內教兩部核准，前赴該縣三彪鎮，從事發掘，搜檢周代遺址，河南省政府業派省立圖書館長關伯益，前往協助，中央部會爲愼重起見，按照古物保存法規，派北平歷史博物館主任袁善元氏爲監察委員，以資鑑別維護，袁氏奉文後，經於本月七日啓程赴該地視察，事畢即轉道隴海路返京報告云。


**結婚啓事** 我倆以志趣合諧需要共同生活已於八月十日在青島結婚廢除一切儀式特此登報聲明，冀紹儒 李蘊華 啓 民國二十四年八月十日

**益祥修理汽車工廠** 專門修理各式汽車及摩托車 手藝精練 工作敏速 取價低廉 修理耐久 紳商光顧 包管滿意 地址天津路四十六號（即大沽路西首長途汽車站） 電話四〇三九

**永華齒科醫院** ◀青島滄口路六十一號▶ 本院鑲牙穩固，耐久適用，治牙神效，手到病除，久已馳名中外，深蒙各界人士所讚許，茲爲酬答顧客起見，不惜重資，購置歐美材料，優良藥品，以謀齒科之幸福，無論鑲牙治牙，靡不特別精妙，决能滿足惠顧諸君之雅意 院長劉永華啓

**汽車出讓** 逕啓者今有英國摩立斯二座四汽缸十二馬力新式汽車一輛願按廉價出賣如願要者請至館陶路二十二號取引所樓上卜內門公司與常子華先生接洽可也 電話四四〇九號

**青島公共汽車股份有限公司啓事** 本公司現在汽車內外新設廣告部耑以招待各種廣告價目格外低廉力求克己如蒙各界惠顧欲標設廣告者請駕臨寧海路十六號本公司接洽或以電話詢問爲荷特此啓 地址寧海路十六號 電話二五九一號

**膠濟鐵路局招標修改及粉刷油漆材料處暨車務處新辦公室廣告** 本路現擬修改及粉刷油漆材料處暨車務處新辦公室，如欲承辦此項工事者，自登報之日起，至本局工程課繳納圖說費三元，領取圖樣工事說明書，投標章程，標單格式，照章投標，無論得標與否，所繳圖說費，概不退還，此項標函，定於本年八月十六日上午十一時以前內工程課投遞，過時不收，即於是日上午十一時在工務處當衆開標，特此廣告。

**最穩妥的投資** 萊蕪路住宅樓房四所月租四百餘元賣價三萬五千元尙有他處房屋地皮爲經濟恐慌中最優之投資 萊蕪路十八號 東亞建築行地產部啓 電話二八〇七

嶗山柳樹台上 **嶗山大飯店** 避暑，遊歷，結婚，宴客，蜜月旅行，天然療養，地勢最高，規模最大，設備最新，定價最廉，佔地百數十畝，分南北中三號，凡六十餘房間，花園，球場，游泳池，兒童遊戲場，宴舞廳，電話六四四四分機三十號

**遊嶗專車** 經濟。舒適。穩妥。迅速 每早八時由中國旅行社開往 每晚六時由嶗山大飯店開回 汽車詢問請撥四九一一號至中國旅行社

**山東大戲院** 時間 日場二點半 夜場七點半 價目 日場 前排四角 後排二角 夜場 前排五角 後排三角

**空前佳劇票資照舊減價**

八月十四日日戲 著名悲劇 **趙五娘** 「翦髮賣髮」 五娘性殊賢德，侍奉公婆！備極孝敬！撰哀詞，背琵琶，千里尋夫藉唱度生，兩賢相遇！牛府私第!!彈唱四季曲，觀之令人一掬同情淚？

八月十四日夜戲 偉大歷史名劇 **彭宮保** 漢陽斬逆賊 花團錦繡的繁華世界中！包含着廣漠無量的悲慘?!侯門深似海的喧嚇場所，却有被四流淚的傷心人！「人類的七情六慾，此列概括無遺」

美商**公懋洋行謹啓** 總行—天津法界二號路 電話—三〇一二八 三〇三五六 分行 北平，哈爾濱，奉天，大連，青島，濟南，太原，長春，本行駐青分行 中山路三十一號 電話—二四二六

完全華資經營　純粹國貨原料　風行卅載　遠銷國外

為國貨啤酒中之始創老牌

# 五星啤酒

北平玉泉山水精製

清冽芳醇，品質精美，

能益氣暢胃為健體唯一飲品也、

△贈品　凡購酒一箱贈送毛巾三條　又優待券一張多購多贈

優待券辦法　本券連同本酒瓶蓋四十八個可得向本經理處兌換大洋三角若無優待券而獨有瓶蓋者及獨有優待券而無瓶蓋者一概不准兌換務希注意爲荷

本券自四月一日起至十月底止

青島總經理　泰康公司　河北路一五號　電話四二零三

慎德成號　中山路　電話三七二一

本市各海味南貨店洋酒食物店及酒樓菜館均有出售

# 泰康哥

白濁注射藥水

上海科發大藥房監製

專治新舊白濁　功效萬靈萬應

德國白濁專藥

# 梅濁尅星

首創透膜殺菌…永遠斷根

主治　尿道腫痛　膿血淋漓　膀胱炎症　男女淋濁

特效　利尿止痛　殺菌滅淋　消炎退腫　根治痊愈

特種　梅濁尅星　滲透性特強　治療力特速

德國威爾彌藥廠監製

上海柯爾登洋行經理

A40仁

青島總經理漢成大藥房及各藥房均售淋病療養新書函索附郵票三分



青島總經理李村路神州大藥房

越陳越香

老牌

# 明星花露香水

家居常備　旅行必攜

上海中西大藥房發行



尊齒潔白健全否？請用

各藥房均出售

# 兜安氏固牙香膏

日用此膏刷牙早晚二次既潔白又衛生能永免牙患此膏功能殺菌對於齒齦均極有益香味怡人用後吐氣如蘭雖小孩亦無不喜此膏香味故不難使之以此刷牙也

上海兜安氏西藥公司



# 阿墨林

脚癬在趾間　一滴「阿墨林」立刻不癢了

「阿墨林」之殺菌止癢藥力最為充足．最頑固之瘡癬．用「阿墨林」可不出七日而完全皮光不癢．業經各界信用

各埠藥房均有出售

奇藥既靈假藥必多購時當心

癬瘡酒濕　藥到病除

# 面友

白嫩去斑

毛孔粗大者。皮膚必粗糙。及雜物侵入。即生雀斑。今欲白皮去斑。非普通膏霜所可奏效。祇有「面友」可以勝任。因「面友」質料最細潔。含有貴重藥劑。滋潤而兼收斂。搽後立即深入皮裏。使粗毛孔收縮。雀斑既除。皮色自白。乾皮油皮縐皮用面友均妙。試搽數瓶，必見奇效。雀斑粗皮無不一旦根本消除也。(分大小瓶二種)

▲各埠藥房商店襪廠均有出售▼

百昌行總經理　上海北京路二六六

青島經理神州大藥房



# 標準皮膚藥

商標 H.T.

主治　金錢癬牛皮癬斑癬禿瘡腳氣臭汗狐臭雀斑凍瘡初起疔毒熱癤無名腫毒風濕痛癢疥癩等症以及一切皮膚病用之神效

發行所　山東惠東藥房

注意　祇以現在魚目混珠的冒牌時見於市頗足悞人惟希諸君惠顧務認明惠東老牌商標為要

請服法國老牌

# 山得爾彌地

法國老牌山得爾彌地藥丸。歐美各國醫師一致稱許為淋濁聖藥者。何也。因其應用科學方法配製而成。無論新老淋濁、輕重腫痛。初服每點鐘一丸、歷兩日夜不息。即可痛除腫退濁止淋通。以後五天。每天服四丸。保可除根不發。務請認明每丸之上印有(MIDY)為記。

全國各地中外藥房均有出售

法國基利謀藥廠監製

華商新華行獨家經理　上海江西路三六七號

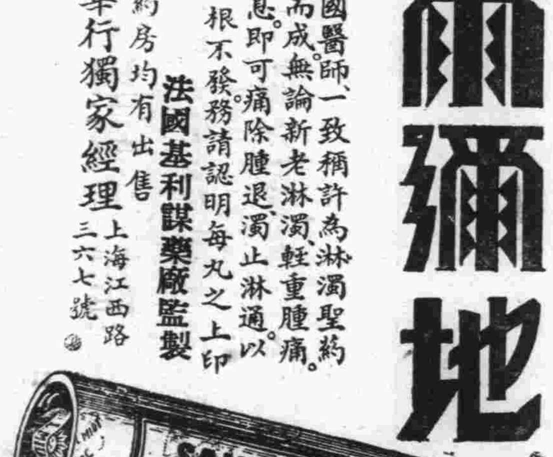


(二)



青島

# 新民印刷鑄字所

膠州路一〇六號

電話五二二五九號

## 大仁堂 立愈久淋 白濁丸

完全保好 各界證明 一准有效

敝號治淋神藥服用非常簡單 愈淋非常速快 無論新久白濁下淋尿後淋傷腎虛老淋 常年不斷用過千方百藥不好洗療注射無效此丸只用一盒立愈 奇方奇藥與市上各種成年藥確有所不同 男婦淋病完全包愈 小盒二元 大盒四元

## 大仁堂 婦女 破血丹

病凡婦女血水不見之病千方百藥治不好此丹只用一付其病立下 重者三付 血水元氣不傷 百試百驗 每付三元

此藥專治婦女經閉不通數月不見 腹中積病成塊左右 塊血聚成瘀肚大 成形血瘀症內 邪神病死腹內 不下一切疾隱 三付百病化爲

## 消毒大王一掃丸

此丸效力非常之大 凡是男女染毒之症發生軟硬下疳 腫痛毒串骨筋痛 老毒不清 淤滯不淨 皮膚瘡治 一切新舊毒症遍治不好 打針無效 即服此丸 其毒立從二便消出 一掃清完 永遠除根 每盒二元 另有詳章 此藥北京各界馳名 實有特別效驗

## 調經止帶丸

肚痛赤白帶下之症 一盒保好 常服延年

一盒保好 無效退洋 婦女白帶久而最傷元氣 月經因之不調 百病因之而生 面黃肌瘦 飲食無味 有時燒冷 腰腿酸痛 頭暈 每服四角 每盒二元 服法另有詳單

## 北京 張氏保肺丸

潤肺化痰 定喘止嗽 寬胸順氣 立見神效 不論男婦老幼 年深日久 勞傷咳嗽 吐痰代血 夜不安眠 咳嗽不止 一切風寒咳嗽等症 服此一付立効 三付斷根 每服大洋一角

婦女常服 永保平安 安胎種子 坤中之寶

## 調經養血 保眞丹

專治婦女經血不調 月經前後錯經 經期腹痛 血色不正 病塊崩漏 白帶下流 白肚腿疼 兩脅發脹 腰腿 胸膈滿悶 嘔吐惡心 食涼流血成病 左後右塊 氣短神虛 頭暈血兩虧 午後發燒作冷 面黃肌瘦 不思飲食 日輕夜重 自汗盜汗 身體素弱 胎前產後失調作病 或姑娘經閉 乾血癆症 服此丸立服立效 一切新舊經血不調 百病皆治 藥到病除 常服此丸調經養血 滋陰補虛 安胎種子 最稱女界實丹 服法另有詳單 每付三角 半打一元六角 一打三元 外埠函購加郵二角

## 開竅耳聾丸

不論男婦老少 遠年今日 耳聾 耳底 耳痔 耳內蟬鳴 有風聲蒸聾 或因幼小耳底舊根 或因槍炮驚傷 或因腎虛病後失調 一切耳竅小通不靈之病 用過中外各藥不好 只用一小料一元二 全料四元

濟南小緯六路北口大仁堂路西

## 心胃氣疼丸

不論何種心肝胃痛 氣疼腸疼 肚疼 反胃吐酸 胸腸飽脹 痛食入即吐 積滯痞塊等症 多年老病 服用此丸 解鬱舒肝 寬胸順氣 痛疼立止 凡由肌飽或急氣多得之病 三付准好 每付二角 一盒六付一元

### 青島分銷處

太和堂……金鄉路 萬春堂……高密路 福海藥房……黃島路 德豐永……博山路

各縣代售 坊子……豐記藥房 青州……中西藥房 濰川……金華號 周村……美華鑫

烟台分銷處……福記銀樓南門大街 外埠函購加郵二角 寄信濟南大仁堂

## 大仁堂藥房 濟南小緯六路 分銷處

博山慶雲鞋莊稅務街 濰縣衛生堂東關瓜地市街

## 介紹女名醫江何希農

江何希農女醫士 閩人也 精研醫術 歷在南洋羣島一帶懸壺多年 聲譽卓著 現來青呈准執行醫業 專治虛癆痰嗽癥瘕白帶 調經種子 胎前產後 兼治小兒症 凡婦女得內病者 亦有對於醫者不便明言 女醫便可問症用藥 易於收效 同人等信之有素 用特略綴數言 以爲患病者告

醫寓 曹縣路六十一號大恩里樓上 急病隨請隨到 車費酌付 貧寒免費

診例 出診二元 門診一元

介紹人 葛光廷 宋鏘鳴 沈曾蔭 韓咸師 錢鏞 尹援一 周齊 王仁山

## 柏林醫院特別啓事

用透熱電治療病症人都知之而較透熱電功効更佳者 則屬短波電 敝院添裝短波電僅匝數月 其成効較之原用透熱電確已超越多多矣 今將治療範圍特別著效者列左 幸患病者有所問津焉

一、所有急慢性淋症及婦女白帶等用此電療功効絕佳並無絲毫痛苦

二、所有產婦科下腹部之疾患以之療治既得速効兼保安全

三、所有神經性疼痛如坐骨神經或胃彎並風火牙痛急慢性外耳中耳炎無不立愈

四、所有肋膜炎腹膜炎盲腸炎膀胱炎及骨髓風等以之治療無須開刀安全萬分

五、關節炎『俗名關節風』僂麻質斯『俗名風濕痛或筋骨痛』用之確有奇効

凡短波電治療範圍正多不及備載 總之功効確實 使用方便 毫無痛苦 尤屬婦女界却病之良機也

本院診療時間早八點至晚六點

地址 肥城路西首五十七號 行寓對門

院長張濟卿謹啓

## 阿波共同汽船出帆廣告

大連直行 威海衛芝罘行

▲十六號共同丸 八月十四日上午八 十五日正午出

共同會社啓

## 大連汽船輪船出帆廣告

代理客票處長安路二號共同賬房 電話二一六二四

▲大連行

▲大連丸 八月十五日十二時半入後五時出

▲奉天丸 八月十八日十二時半入後五時出

▲青島丸 八月廿一日十二時半入後五時出

▲上海行

▲青島丸 八月十七日午前七時入正午出

▲大連丸 八月二十日午前七時入正午出

▲奉天丸 八月廿四日午前七時入正午出

大連汽船會社啓

電話 二一七二七(出口部) 二一一三六(船舶部) 二五六三(出口部)

## 福順泰

洋廣雜貨 應時用品 彩鳳羨青 化妝香品

◁中山路五十六號▷ (電話三七一二二)(五七〇四)

## 產婦之福音

以世界無比指壓分娩之祕術 能使產婦減輕痛苦 雖初產婦亦無甚大之痛苦 即能安全分娩 敝產師在青十餘年 精通華語 如有貧困者 接生費皆可遂時商議 格外低廉

女產師 久保多利 廣東路四號 電話五七二一號

## 無線電界之好消息

本行今爲提倡無線電智識之普及起見 特運到各種收音機及無線電之一切應用材料 無不俱備 並設有修理部 以優秀之技術 代客修理 定價低廉 倘蒙賜顧 竭誠歡迎

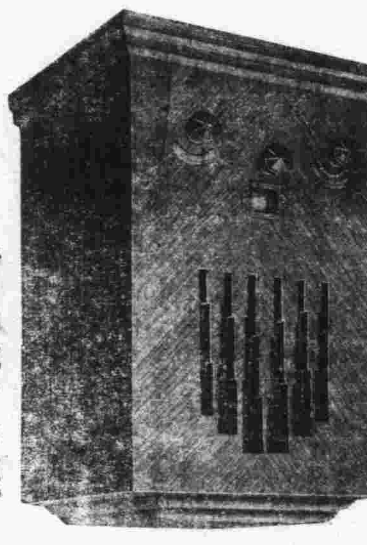

光喜洋行 青島聊城路八五號 電話 二四七三 二零零七號

汽車電池在酷暑時期最需仔細檢查 稍有疏忽 困難必多 敝公司經理 光明牌 Prest-O-Lite 電池多年 爲酬答顧客便利起見 歡迎免費檢查電池 及其有關機件 廉價充電 能決電池各種疑難 請速駕臨爲荷

大昌實業公司謹啓

## 山東醫院

治療科目 內科 小兒科 花柳科 X光線科 專門

診病時間 午前八點至午後八點 急診例外 往診隨請隨到

本院特設血液糞尿細菌等檢查 病室清潔 設備完全 看護週到

院長 日本帝大醫學士林福相謹告 院址 青島夏津路八號 電話 五五七〇

## 上海飯店

本飯店精製西洋大菜 開幕迄茲瞬將數載 多承 各界贊許惠顧 殊爲感謝 現因時屆夏令 尤宜注重衛生 故本飯店不惜重資 新建寬大厨房 刷新餐室 並加聘著名庖手烹調精美 合味較前尤爲道地 以答 諸君之雅意 承蒙 惠顧 特別歡迎

湖南路(中山路)三十五號 電話 五九〇一一號

## 鳴謝產婆遠藤女士

拙荆於三月五日生產 發生難產 當延請產婆王夫人遠藤女士調護一切 經遠藤女士診視後 即認清係屬倒產 鄙人聞後 驚慌失措 幸蒙 遠藤女士靜心調劑 施用手術 得安然產生一女 母女均告平安 皆遠藤女士技藝高明所賜也 劫同再生 感激莫名 特登報鳴謝 併以介紹 延聘接生者所問津焉 遠藤女士現寓廣西路六十一號三樓 電話四七五九號

觀海二路九號王子衡啓

## 鈴木醫院廣告

啓者 敝人服務醫學界 垂二十年 初在滿鐵醫院担任產科主任有年 兼關東廳醫官 嗣在大連醫院創設鈴木醫院 後於民國七年來青 開設鈴木醫院於新泰路 專治一切小兒科 內科 花柳科之病 對於婦產科 尤具特長 凡一切難產 一經診治 包管立即產生 且能保全母子生命 對於婦人產科手續敏捷 是手屈一指 對于產婦手術完善 着手成春 院內看護特多 病室清潔 對於看護病人 格外週到 對於中國人方面特別優待 院內有精通日語劉君 從先担任翻譯 凡患病者 請即來院診治 便知言之不謬也

午前十時至十二時 在本院診治

午後二時至四時 在分院診治

急病隨時診治

醫學士院長鈴木健吉 新泰路十一號 電話二二零一

分院臨清路三一二號 電話三零零九

## 啓新洋灰 愛國同胞 提倡國貨

馬牌洋灰是中國頭一家洋灰 成色優良 堅固耐久 各界早有定評 現在大家提倡國貨 本公司爲歡迎顧客起見 特別廉價 光顧諸君請至下開各處接洽

青島分銷處 同原公 館陶路廿三號 電話四一五八 義和祥 荷澤三路廿三號 電話二四一八 祥泰號 中山路廿七號 電話二一一七

## 婦女外用 下治丸

◐婦女病◐不吃藥◐能根治

用下治丸後 準收效速用量少 無論輕重 赤白帶下 腿酸 腰酸 肚脹 腹痛 瘀塊凝積 經血不能行動 或子宮寒冷 月經停閉 久不受孕者 用後准見奇效 使腹內積病化成膿塊流出 輕者一盒 重者二盒 他若處女經閉 面黃肌瘦 飲食少進 產後諸症 用之尤有特效 否則可以原藥盒皮自寄本社 聲明退款 ▲影印功效證信錄及詳細說明書 請向各經售處或函天津本社索閱 如能證明該證信錄內函件有僞造者 願受罰千元 本藥曾經天津市府化驗 實業部註冊 △定價每盒一元二角

青島總經理 海關後金鄉路廿一號太和春老藥房

▲經售處東鎮歷城路天和堂東鎮台東四路及滄口大馬路同義堂△濟南晉利街東史藥房△天津特二區壽安街 素波製藥社啓

## 力士香皂

潔白香濃．日用洗濯．能使肌膚細膩．容貌秀麗．故中外明星之十九愛．品質既高．價格特廉．

## 利華皂粉

潔白純淨 不含鹼質 不必力搓 污垢自去 以洗絲綢 經穿光潔

郵票八分可得二大贈品

請剪下此券填明姓名住址附郵票八分寄天津郵政信箱第十三號即可得力士香皂及利華皂粉各一份 如附郵票五分祇得任擇一種(來信指明)

姓名

住址

(青)

## 美女牌葡萄乾

美女牌葡萄乾係用鮮肥葡萄晒乾．粒粒清潔肥大．滋味甜而不膩．除充甜食外．可助烹調．製茶點．實爲家庭中之必需品．

中國總經理 美國葡萄乾公司 上海廣東路五一號

第一補血妙品

# 半老徐娘漫談

## 天公果無私耶？

提起筆來，先要聲明一句：我的病好了！就因爲病已經好了，所以呀吧，這裏還寫每天須談的「漫談」，又得由我自己來寫。

寫起文章來，累得滿頭是汗，我想起熱這回事，那末，咱就說說熱。前兩天我接到一個朋友的投稿，他說，拉洋車的喊熱，吃冰淇淋的也在喊熱，老爺喊熱，奴隸也喊熱，可見天公是無私的，自然是無私的……云。

他這篇稿子，我沒給他登，第一，自然是他的文章寫得太短，第二呢，吾認爲他說得不對。

舉個例子吧，去年某地熱死了洋車夫，是一面拉着人跑，「力竭而斃焉」了，(當然，原因是在天熱，不熱也不至于「竭」。)由此看來，窮人之熱，是可以叫作「竭」。

富人，就是在電扇下邊，汽車旁邊，冰淇淋外邊(因爲冰淇淋在他肚裏，)的人了，他們是絕不會竭死的，然則富人之熱，與窮人之熱，者不同也呀是明明白白的！

讀西廂，張生謂「我這病患要安，除非是出身風流汗」。(原文未必如此，只以該書不在手頭，只能自己造兩句，仁人君子，幸勿據以攻擊我爲幸。)我要問諸君，拉大車而使得渾身出了汗，和張生的風流汗比比，那一件是汗？雖同爲汗，一樣不一樣？汗既然不一樣，熱，當然也不一樣，爲皇帝而熱是享福，當百姓而熱必受罪，天公何嘗無私？！

黃河水！對了，咱談黃河水，飢民們受了黃河水的毒害了，這不必諱言；但是，把黃河水照了像，登入畫報，闊人於吃冰避暑之際，看畫報了，只看見一些很好的風景片呢，說不定要引動「詩興」，因而寫出詩來，嗚呼，毒害飢民者爲富人之「催詩劑」，黃水，黃水，你究竟是什末東西？——因此，老身敢斷言：一切，一切，因人而異，天公無私，人不一致，所以呀吧，「熱」這個東西，也決不能把它一概而論：單從它對於人的效果上說，有的被它熱死，有的被它熱得發香，有的被他熱得只出汗，甚而至於有的還因爲它要想風流一下呢，總而言之：「不同」！！

最後，要聲明一句，對於阿平的事，老身概不代負責任，此後如果再有什末雞皮鷄毛，讓他自己另找地方吧！我是：不管！不管！！

# 丸散膏丹集

(續前)　蘭蓀

五六，看濟公傳

正正經經的文人學士們，沒有看這好說部的，雖然他們可以看金瓶梅等項，這沒有什麼不明的，濟公傳中那些「胡謅野扯」，奚足一閱，而況筆法零散，在文事上沒有什麼好處，文明點說，沒有什麼好的供獻云云，金瓶梅呢，則不然了，文，情，意，以全穿插佈局，莫不奇妙，古本金瓶梅尤能暴露這一點，所以研究中國文學者，不能讀金瓶三千遍實在夠不上個學者。

若我者流，是無力領略金瓶梅，以至於上的各種學者之書，以故閒中翻參「濟公之『傳』焉！其文：濟公者，文武全材，三戒具足之高僧也，可以詩詞歌賦皆精，又是天文地理無所不通，論武，有窟山飛淵的工夫，更有幾件驚人的本領，能大能小的帽子，轉着打人的草鞋以至奄麻逃八必牛(皆口旁)神呪及要命丸等奇技。

看這樣的書，比看任何書都强的很，不動色欲，內中沒有小幾小小之流活靈活現的勾當。不生悶氣，每種疑難大案，均由濟公輕易的辦理。有消食化痰之功，內中頗低級的笑料，像我也只好領略些低級笑料而一笑。

我希望我國同胞，人執一本，日夜恭誦，或許倘天下之大律，濟公大施慈悲，下來相救，那麼我們還怕什麼國家衰弱？黃河水災，猶癬疥之疾耳！

# 古名人！今名人！

學生

客堂裏懸幾幅名人的墨寶，或是扇子葉上是名人的手筆。那的確是可炫耀於人的，但是，談何容易。現在的名人的東西，固然比較古往的名人容易求得，(其實比眞古名人的東西難得)可是，你自己要沒有一點兒小名，也就無從問津，名人也肯隨便就爲你這無名小卒動筆嗎！？縱然是眞爲你而動了筆，恐怕別人要說你是假冒的，或是出錢買來的。況且，現在的名人，能以「手筆」而「名」的，也是鳳毛麟角！

你看我的這個法子多妙呢！我不着現在的名人，我就找古往的名人。在東方市場用一毛錢買來得一把扇子，一面已有了畫，一面是白板。于是提起筆來，就指令李笠翁出名。(就是我寫了字，而題上李笠翁的名字。)和長官指令下屬一樣。他是不能反抗的，也不能來告我假冒。別人也無從去找李笠翁來證實。字雖寫得不好，可是，那幾句話兒，實在淸幽夠味的。所以我想特地寫給大家瞧瞧，是不是李笠翁的親筆，我是不懂書法的。

聲明：凡是古往一些名人，都是我特約了，別人不得……。

預告：明年是莊周的。再明年，是林妹妹黛玉的。(不瞧吧，)

# 銀行家之賜予

(續)　應影

老　婦　咳！原是呢，不是虧着人家律師，盡義務給出力，你看看我一個窮苦的老人，能做什麼，怕不連我這老命都綴上呢！可見拉車是沒有好處啊！所以我勸你作個小買賣，不强過拉車嗎？就是拉一輩子車，也沒有出息的，不如作生意，還有希望哩！(還是拿着襪子，急急的縫。)

洋車夫　咳！這年頭兒，甚麼也不容易幹，掙飯吃是眞難啊，你看看街上無論多大的買賣，都不掙錢，聽說有的因爲生意不好，快要關門了，可是衙門不讓他關，何況我們這窮小子呢，而且也沒有本錢啊，合青島聽說就是開銀行好，能出票子，掙錢多，還有倒嗎，光那些大洋樓，怕不值過百二八十萬的，那箇銀行的大老板，不坐汽車，走衙門，比坐官都好得多，有的是大洋錢呢，眞是「開是開銀行，嫖是嫖娘娘」，嘿嘿！

老　婦　可不是嗎，這就是人往人處走，水往窪處流，眞是人家有錢的越有錢，(二人默默的，一會兒，)

老　婦　哪！襪子縫好了，你穿穿合式不合式？那裏破啦，再拿來縫。

洋車夫　謝謝！給你十個大板吧！今天沒拉掙錢，(一面在接襪子，一面遞錢給她。)

老　婦　不要緊，還好要錢呢，(車夫穿好襪子，拖着車，慢慢的走了，小哈吧狗起來，抖擻一下身上的土。)

老　婦　(用手撫摩着小哈吧狗自言自語的說：)噯！還是銀行好呀！銀行是沒有倒的，(懷憬着：洋樓，汽車，大花地毯，大鐘表，光亮的櫃檯，一疊一疊的票子，百萬啊，一百，一千，一萬：多大的百萬啊！還是銀行好，銀行是沒有倒的！小吧狗看見馬路上的行人，在汪汪汪地吗。)

(未完)

# 菩薩蠻

(憶鏡波)　(二闋)　魯菊生

茅齋獨坐燈如豆，最憐影共人同瘦！整日鎖雙眉，問君眞爲誰？心同水面絮，一任風吹去，遮莫淚成潮，猶來衆口嘲！

旬前月夜晚妝卸，喃喃笑語迴廊下；今夜月明中，人影各西東；風姨眞也妒，不遣春光住，强欲不心傷，思來總斷腸！

# 論纏足

(續)　仇立錦

伊世珍瑯環記：「爲鬼老嫗拾得太眞襪以致富。其女玉飛，得雀頭履一雙，眞玉飾口，以薄檀爲苴，長僅三寸。玉飛奉爲異寶，不輕示人。」

詩話總龜戰明皇自蜀歸，作楊妃所遺羅襪銘云：「羅襪，羅襪，香塵生不絕，細細圓圓，地下得瓊鉤；窄窄弓弓，手中弄新月。」元代起自朔北，初不尙纏足，其後漸染華習，所以曲詞雜劇中，也時常拿女子的足做題材，如西廂記：「休提眼角留情處，只看脚跟兒將心事傳。」明末張獻忠陷襄陽捉女子斷其足積如阜，名「金蓮峯」。可見明時纏足之盛了。淸代禁止纏足的詔諭，不啻三令五申，但禁者諄諄，聽者藐藐，那時山西大同於每年舊歷六月六日，舉行「晾脚會」，各家婦女，都濃妝豔抹，坐在門口，伸足於前，任人評論，足小的便得上彎，所以纏足至淸代，實是登峯造極，達到焦點了。

纏足這件事，既然有此悠久的歷史，女子之肢體的摧殘，遂也到了不可思議的高深程度了。但在此數千年的纏足過程中，也有不少的反對者，可見當時並非無一二明哲之士，特以孤掌難鳴耳。

宋車若水脚氣集：「婦人纏足，不知始自何時。小兒無罪無辜，未滿四五歲，而使之受無限之苦，纏得小束，不知何用？」這是反對纏足的第一聲。淸季反對最徹底的，則唯李汝珍堪執牛耳。

李汝珍字松石大興人，在他所著鏡花緣一書，是討論中國幾千年來爲人所忽略的——重大婦女問題的小說。他的主張，就是要男女受平等的待遇，平等的教育，平等的選舉制度。他反對纏足，是採用一種「反諸其身」的方略。因爲他要給人曉得女子纏足是一種慘酷的無人道的待遇，是矯揉造作的怪現象。隨運用了深刻的觀察，豐富的情感，文學的技術，詼諧的筆致，借了林之洋被女兒國選作王妃後的事情，極力描寫，使他身受種種女子的痛苦；(可參閱該書)教人看了，而有同情於女子的不幸，剷除了纏足的惡習的心。

李汝珍雖然用烘雲托月的手腕來反對纏足，但在十二回他卻借吳之和的口氣；明白發表自已的主張，他說「吾聞象處向有婦女纏足之說。始纏之時少女百般痛苦，撫足哀號，甚至皮腐肉敗，鮮血淋漓！當此之際，夜不成寐，食不下咽，種種疾病，由此而生。小子以爲此女或有不肖，其母不忍置之於死，故以此法治之。誰知係爲美觀而設，若不如此，即爲不美！試問鼻大者削之使小，額高者削之使平，人必謂之殘廢之人。何以兩足殘缺，步履艱難，却又爲美？即如西子，王嬙，皆絕代佳姝，彼時又何嘗將其兩足削去一半？況細推其因，與造淫具何異？此聖人之所必誅，賢者之所不取！」纏足就是造淫具，李先生已一口道破。他那種透澈的見解，大無畏的精神，是値得我們十二萬分的驚嘆和欽佩的！可惜在那「積重難返」的社會裏，不能把他的主張貫澈實現，這又是多麼値得我們痛心的一回事啊！

反對纏足的，繼李汝珍起者如袁枚牘外餘言：「習俗移人，始於薰染，久之遂根於天性，甚至飲食男女亦雷同附和。而胸無獨得之見，深可怪也！……女子足小，有何佳處？而舉世奉之若狂。吾以爲戕賊兒女之手足，以取妍媚，猶之火化父母之骸骨以求福利。悲夫！」

(未完)

# 長篇小說

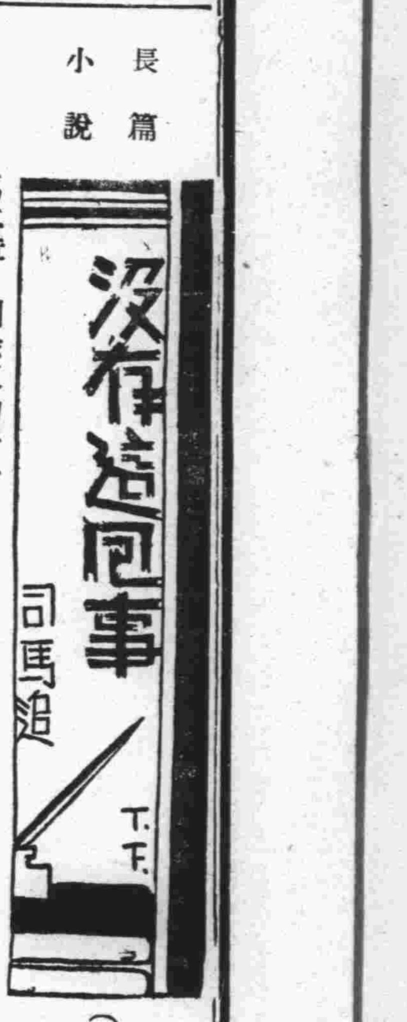


(四〇)

## 第二章　剷除反動份子

將台上的時辰鐘十點了，「天上難找」，從「萬寶袋」裏，拿出了「大會進行曲」來，手一撒，那「大會進行曲」，不翼而飛到將台的高處正中貼住了。

照着那「大會進行曲」的條文，一條條的進行了，運動會開始起來了，跑的快的，名字都登了「白雲仙」的紀錄簿。將台上的鐘，也過了幾點了，「白雲仙」，把紀錄簿遞給「天上難找」，運動會也算結束。「地下難尋」，把錄取的那八個軍區司令官，叫到將台前，「天上難找」說道：

「我們當日亡國的環境，和地球上是相反的，地球上有大多數人沒有飯吃，爲一隻雞，還不知有多少人去爭，自是要職，都是拿血或老子的命，姊妹的色來換成的。我們「當日亡國」的要職，誰都不願幹，因爲吃飯不成問題。可是你們聽到我說，地球上爲着吃飯而大廝殺，你們也有點害怕，恐怕戰爭延到這裏，今次的選入材，你們才踴躍了。誰也想作一個芳名萬古傳。今夜我就作法，設立八個軍區司令部，都是青顏色，高卅二層的樓，四周美國式的營房，以隨你們的志願。區域方面，把地球上所有的山嶺，搬到我們這裏，給你們作區域線。我住的地方，就是這個將台，你們報告軍機大事，就來這將台參見我。將台下也搬上地球上的好房子，待我發給你們槍枝以後，住上精銳的一師人，防園着我」。

## 第五回　人才愈多申公豹助紂爲善　空氣驟緊姜桓楚代妹復仇

(一〇八)

保留版權　嚴禁轉載

定本年八月間首途來天朝參觀，小民雖不敢居功，但亦竊爲聖天子祝福。」申公豹這一套話，說得紂王心滿意足，乃對公約道：「好了，你既願爲皇廷効勞，我當然要重用你。現在，暫且封你爲衛國特等上將軍，兼航空大臣，所有空軍悉受你一人指揮，並有隨意擴充空軍之權。月給薪金一千五百元，皇糧千石，外賜虎派汽車一輛。着自明日起正式就職視事。」申公豹聽一句，磕一個頭，磕一個頭，稱一聲萬歲。

接着又向紂王奏道：「聖天子決心促進世界大同，小臣必竭全力爲聖天子効犬馬之勞。但據小臣所見，要征服世界必須有特別驚奇的實力，更必須有特別的科學利器。現在皇朝及四鎮諸侯的飛機，不過百餘架，陸軍所用的武器多半是堯舜時代的廢物，以之與世界抗衡，未免相差太遠。」紂王急問道：「是的，你的意見正和我的意見一樣。那麼，你有什麼好的政策？」公約道：「以小臣的意見，皇朝應及時籌備設立一個大規模的兵工廠。小民計劃在三個月的工夫，發明十種軍事的利器。先用這十種利器肅淸天朝以內的一切反動勢力，然後再進一步，發明最特別的軍事利器，用以征服世界，大約在一年內這種計劃必能見諸事實。」紂王大喜道：「我朝有你這樣的人才，那怕什麼天，那怕什麼地呢？但不知要開辦一個大工廠需用多少款項？」公約道：「約計說起來，開辦費總得五千萬元。」紂王道：「這也好辦，通令全國每畝加征附稅一元，再令皇城四市的各銀行各商家担任，一月之內，便可以湊齊款項，着手開辦。」公約道：「待小臣退朝後，再作一個具體的計劃，暑候聖上核奪。」

# 鬼蜮的跳蹍

(二七〇)　邱遇

第九章

校長正唸着發刊詞，唸得很起勁，娜娜跑進來了。照着校長的臉上看一眼，說：「你是在看我們辦的『閒情』末？」

「是的，你們……」校長說。

「就在這第一期上，我有一首詩，太好，一些人都說好，象徵主義，是的，象徵主義的呀。」說着，娜娜便從校長手裏的「閒情」上找出「他的詩」，題目是：在天上。

「在天上有我憧憬着的詩之神愛之神；地下，有一些俗而不可耐的人們！誰曉得人們中有的竟中了愛神之箭呢？我在詩之神面前顫慄着我的靈魂。」

娜娜把自己的詩念了這末一段，校長是一連聲說「好」，嘴上雖說好，心裏却很不以爲然，他想：用這種做洋詩的教員，不會誤人子弟末？究竟這算什末詩？」

於是又看欣賞，也是『閒情』撰稿人」的詩了，那題目是，「淸明日約醉園竹筠英三濤溪四兄宴象九表弟竹園，即席成此，聊博一粲云爾。」校長不禁說，「怎末還個題這末長呢？」再看署名，是：憐香韶主。詩前還有序，略曰，「……余……束髮從先大夫寢饋漢魏古詩有年……友輩催詩……爰出舊作……」

校長與娜娜，便一齊讀這「古詩」了：「三月三日景氣新，竹園之中聚故人，夜來微雨浥輕塵，更盡一杯酒勸君，籬畔紛紛飛蝴蝶，正是江南十分春……」

娜娜說，「不行！這古典主義！」


# 青島市立女子中學校招生

學　　額：高中部：一年級新生一班四十名，二年級編級生十名　初中部：一年級新生二班八十名，二年級編級生五名

報名日期：第一次自六月廿日起至七月三日止　第二次自八月十八日起至九月二日止

及 時 間：每日上午九時至十一時過時停止，

攷試日期：第一次七月五六兩日，第二次九月四五兩日，

報名地點：本市太平路二號本校

▲簡章函索卽寄▼

# 青島私立禮賢中學校招生

一，學額　高中部，建築工程科一年級新生二十名　初中部，普通科三年級編級生十名二年級編級生十名一年新生一百名製圖科一年級新生四十名

二，報名　第一期，自即日起至七月十一日止　第二期，自七月十四日起至八月三十一日止

三，考試　第一期，七月十二，十三兩日　第二期，九月二，三，兩日

四，報名及考試地點　青島上海路七號本校

# 青島市私立青光小學招生

一，學額　一二三四五六年級各若干名幼稚班三十名

二，校址　萊蕪一路二十七號

三，報名手續　即日起開始報名隨繳報名費半元入學後改作學費

四，考試科目　國語　算術　常識

五，試驗日期　隨到隨考

六，開學日期　九月二日

# 私立培基小學招生

一，學　額，一年級新生及各級編級生若干名，男女兼收，

二，科　目，除普通科目外，並添授適用職業課程

三，報名地址，濟寧路本校及三十一號分校

四，報名及考試日期，自登報日起至開學日止隨到隨考

五，開學日期九月五日

# 私立三江小學校男女生

一年級六十名，二，三，四，五，六，年級插班生各三十名

報名日期八月一日起至八月二十五日止

地址四方路三江會館內

# 介紹北平北華美術專科學校畫展啓事

逕啓者，北平北華美術專科學校，爲名小說家張恨水先生所創辦，延聘藝術專家，殫心教授，久歷歲時，成材甚多，蜚聲遐邇，此次恨水先生介弟牧野副校長，攜來畫幀數百件，在青展覽，不特本校師生作品，美不勝收，並羅列海內名流，齊白石，許翔皆，陳啓民，張恨水，張丕振，已故畫家姚茫父，王夢白等，精品甚富，尙冀高軒蒞止，惠賜參觀，既愜鑒賞之雅懷，亦增消夏之韻事，行見寸縑尺楮，價重琳瑯，範水模山，藝馳島嶼，爰疏短柬，用代引，佇候賁臨，統惟　惠督

▲地址太平路小學，▲期間八月九日起，十六日止，▲時間上午八時起，下午七時止。

介紹人

王仰先　王時澤　柳文廷　王兆麟
彭東原　郭秉齡　葛敬應　王壽臣
崔士傑　尹援一　路朝鑒　張子安
葛光廷　錢　鏞　鄧洗元　朱紹瀛
沈鴻烈　李銑成　邢契莘　王錫昌
謝剛哲　儲　鎮　蔣丙然　謝祖元
胡家鳳　袁道冲　張萬祿　王得庭
宋雨亭　楊津生　尹樸齋　胡博泉
陸夢熊　雷法章　吳炳宸　張樂古
陳延炆　袁方喬　于維廷　萬文藻

仝啓

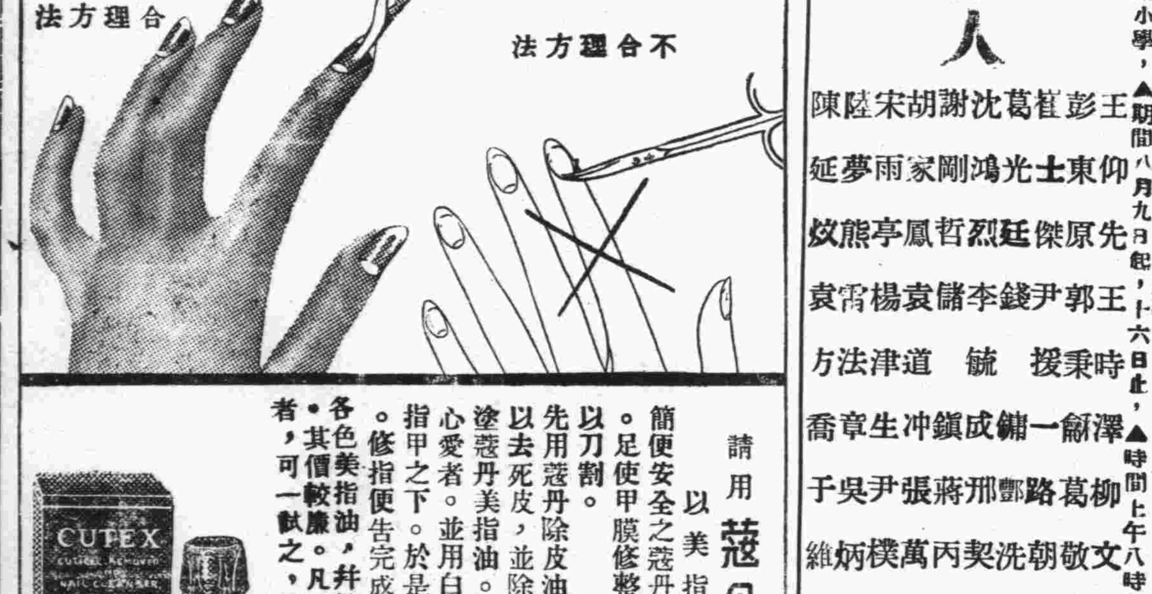


請用 蔻丹 以美指甲

簡便安全之蔻丹修指方法。足使甲膜修整。無須加以刀割。先用蔻丹除皮油及潔甲油以去死皮，並除肉刺。次塗蔻丹美指油。色澤宜選心愛者。並用白甲膏擦於指甲之下。於是五分鐘內。修指便告完成。

各色美指油，幷裝小瓶出售。其價較廉。凡未用過蔻丹者，可一試之，

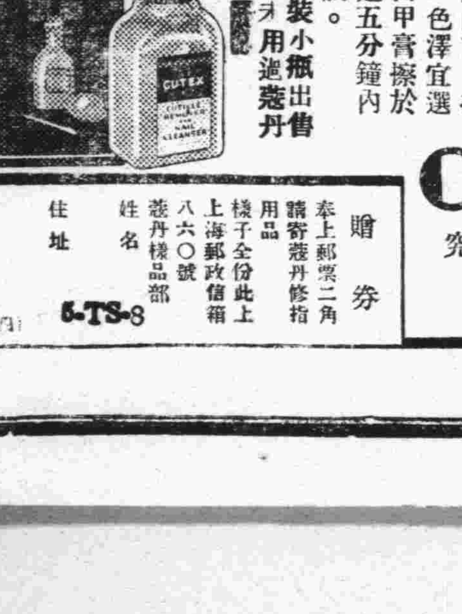


CUTEX

謹防僞品　假冒必究

新訂售價　格外低廉

贈券　奉上郵票二角　請寄蔻丹修指用品樣子全份此上　上海郵政信箱八六〇號　蔻丹樣品部

姓名

住址

5-TS-8

# 醫學週刊

第一百二十期

◀目錄▶


一，結核症與維他命……
二，關於百日咳之預防……
三，小兒之嘔吐及其療法……
四，問答……


## 結核症與維他命（續）

過剩維他命之攝取對於結核有效與否，以過剩維他命類之天然產物，或其加工品如魚肝油等，或精製品即理研維他命A，維他命脫兒，强力Oryzanin等物投入時，對於結核之經過，能收良好之影響與否，實屬重要之問題。

從來魚肝油之使用，對於結核有效，近年魚肝油中維他命A及維他命B多量存在之事實，業已周知，基此從來之經驗，關於魚肝油維他命A及維他命D，吾人檢其效力之有無，更對於結核之紫外線與Calcium之代謝，以及Calcium對於炎症特於結核之關係等等，基於此等炎症之下，關於維他命D所影響及結核者已有多數之實驗，至若與維他命B C，等之影響關係，其研究亦屬不少，此等乃基於動物實驗或由臨床觀察而來，故於其報告中，或有觀察者，亦或動物之食物不明記者有之，其食物中維他命存在之豐富與否，當患結核時不充份明瞭者甚多。

一九三〇年秀來偺爾，於德國結核病學會之特別演講中謂「近來結核患者實有供給付過剩維他命之傾向，吾人藉動物實驗及重加臨床的觀察，對於此過量之維他命，果屬害賊益賊不可不加以研究。」

今日吾人於博覽各種文獻，對於過剩維他命之攝用，是否有效，所見區區，是以仍不能決定，尚待加以研究，又如維他命D過量攝取時能生有害作用，不可不注意之。

有熱時傳染病，結核症時之維他命需用量，人及動物之維他命需用量，於健常及疾病時，是否同一，又於傳染病及結核時，是否應有較多量之攝取，均宜注意，傳染病催進維他命缺乏之時實，已爲吾人所知，日本於Typhus. dysenterie Influenza時，屢見脚氣之合併症，他如實驗的研究，動物於感染結核時也，有易患維他命缺乏症之證明。據病歷之肋膜炎患者之統計的觀察，施以胚芽米之服用，其經過良好，又從來Typhus患者，屢犯脚氣之合併症，但一經攝用胚芽米，則若是之合併症，漸趨痊癒，僅一患Typhus而同時妊娠之婦人，雖與以胚芽米，而脚氣仍能併發，特以維他命B投與之，其症候始見消失，他如與Typhus併發之肺結核患者，與以胚芽米時，其經過，亦頗見佳，綜上述所知，與肋膜炎及Typhus併發之肺結核患者，採用白米食時，脚氣之爲患，固不併發，而維他命B，蓄量仍不充份，此時倘以胚米充實供給之，其疾病之經過，必獲佳良影響，又如Typhus併發妊娠之一例雖食胚米而維他命B尚不充分，終至脚氣併發，如田坂氏以白米及維他命B，缺乏之食物飼養鳩鳥，並以實如佛迷注射之，倘每日發熱時，則易患維他命B，缺乏症，否則若不與以大量之維他命B，則不能防患於未然。

基諸以上之事實，知吾人每於有熱時，傳染病及患結核之際，易招來維他命缺乏之症，故此時須較健康時，多給以維他命製劑且其攝量豐富時，對於結核之經過有善良之影響。

### 結論

綜合以上所見，知食物中偏乏維他命則結核之經過，致惹不良影響者毫無疑意，故對於結核之預防及治療上，當愼重此節，且宜設法實施，維他命缺乏之志策。

過剩之維他命，對於結核患者有效與否，尚屬不明，吾人日常於臨床上亦無充分之根據，且維他命等過量授與時，反生有害作用，不可不注意，但種種傳染病，有熱時，特於結核時較健常之用量有比較的多量之必要，因健常時，縱無乏量之故也。（完）

## 關於百日咳之豫防

弘智試譯

對於小兒急性傳染病預防法之現況

晚近在小兒科學界尤有顯著之進步發達，小兒急性傳染病之豫防法有已實行及正在欲實施之中者，例如Diphtheria anatoxin之對於Diphtherie恢復期血清又成人之血清之注射之對於痲疹，對於赤痢，疫痢之經口Vaccin之內服等，已經一般的實行了。雖不能達完全豫防之目的，然可有將罹患數目減少，經過減輕之利益之事實，此乃一般的臨床家所承認者，誠乃可喜之現象也。

其他對於猩紅熱依溶。性連鎖狀球菌毒素之anatoxin又Vaccin預防之研究，對於天然痘關於種痘方法改良之研究，依照各專門諸家而有着着之進步，於最近之將來即能實施。

如斯，對於將來恐有很多危險之小兒急性傳染病，不拘已經考究而實行之豫防方法，或已在實施中者，及正在欲實施之狀態者，而不能不感到對於決不得樂觀之百日咳之豫防方法太認爲比較的等閒了。

小兒傳染病中之百日咳

百日咳者，於大都市中殆爲四季通存之小兒傳染病，其慘害，事實上決不能少於其他之小兒急性傳染病，依統計所測知者如次，

昭和元年（大正十五年）警視廳管內死亡之調查，由主要之小兒傳染病而死者，疹二三〇，猩紅熱一一，百日咳六〇五，Diphtherie 二四二，赤痢一一二一（包含疫痢）（未完）

## 小兒之嘔吐及其療法（續）

性傳染病之初期嘔吐

一，於發病初之一二次嘔吐，可視爲一般急性熱性傳染病之初期嘔吐，又如以食傷爲誘因而發病之疫痢，往往吐出大量飲食物，此種嘔吐亦可視爲與年長兒急性消化不良時之嘔吐相同，故皆無特別注意之價值也。

二，於發病第三日起，開始嘔吐，初僅爲水樣物，其後則頻頻吐出咖啡殘渣樣血液，此種症狀不得認爲係疫痢中毒症狀之繼續或惡化，乃疫痢因受刺激而發生之一種中毒症狀也，故對於此種嘔吐須參酌所謂重症自家中毒項下所述之療法，如因其爲疫痢乃毫不經心，僅行疫痢之一般處置，結果反更危險。

三，於疫痢之腦症狀著明時發生之嘔吐，可視爲腦性嘔吐，此時須行一腦刺激症候（如腦膜炎）之療法，而一般疫痢之療法反不相宜，因反能增進腦之刺激也。

（四）神經性嘔吐　多見於神經質及神經性體質之小兒，於乳兒期即可發生，已述如前，年長兒亦可因精神興奮，或對於食物嫌惡以及咽頭反射亢進等而誘發，亦不伴有其他全身症候，對於飲食時間亦無關係，一度嘔吐之後，如再遇同樣機會又可反覆嘔吐，文獻中所謂學校嘔吐者，亦屬于此。嘔吐劇烈時。營養及發育皆受障礙，著明瘦弱者有之。

療法，自以行神經質療法爲宜，如行單純的胃腸障礙療法，收效多不顯著。行胃洗滌，胃部通電氣等暗示療法，有時可收卓效，此外水治療法，轉地療法，亦可收相當効果。

（五）週期性嘔吐　乃發作性反覆嘔吐，尿及血液內可證明多量醋酮醋酸，一名醋性嘔吐，其本態尚不明瞭，但多見於神經性體質及便秘傾向之四歲乃至八歲小兒。吐乳頻發，難於抑制，患兒疲勞瘦弱，頗似罹患重篤疾病，但嘔吐發作之持續期，一般約一二日乃至數日，待吐乳停止，患兒健康亦速即恢復。

療法，於發作時，可令其靜臥，初勿予食餌，僅以少量清涼飲料徐徐內服，漸次予以米湯，粥等，有時可於胃部行冰罨法，或用Ringes氏液注腸，或注射於皮下，有時亦可用因蘇林葡萄糖療法。於發病間歇期，須避免含有大量脂肪之食品，主予以植物性食餌，且注意大便通順，行適當之戶外運動，轉地療法亦有效。

（六）各種腦膜炎，腦炎，腦腫瘍時之嘔吐，腦膜炎易侵犯小兒，尤易侵犯幼兒，於急性傳染病中如疫痢症，流行性感冒等，屢易引起腦膜炎，於相當年長兒又有鉛毒性腦炎，對於此等腦性嘔吐，不得無故限制其食餌，須謀鎭靜其腦症狀，以制止其嘔吐，食餌須充足，以免其營養衰憊。

其他急性尿毒症，膀胱腎盂炎等時之中毒性嘔吐，腹膜炎，蚓突炎等時因腹膜刺激而發生之反射性嘔吐，以及百日咳咳嗽時，並發生嘔吐等，皆無特述之必要。

結論及一般的注意

就以上總括觀之，小兒嘔吐診療上須注意者，有以下數項。（未完）

張英毅

## 衛生顧問

| | |
|---|---|
| 通信地址 | 熱河路門牌四號 吳大夫診療所 電話五八六四號 |
| 注意 | 凡投函質疑，務須將本人姓名，年齡，性別，婚否，職業，原籍，現在住址，現在症狀，以及既往症狀等，詳細叙明爲要！投函務須貼足郵資，市內二分，市外五分，四方滄口以市外論。 |

### 問（吐血）

吳大夫台鑒：敝人現年二十一歲，業商，於前年冬完婚，惟今有一疾，不悉是否與肺部有關？敢祈詳答：緣敝人十九歲時，不知何故，晨間突吐血一口，一時頗爲驚恐，後經不治而愈，方慶以爲完全告愈，不料於今春間又行重犯，較前則多吐三四次，後亦自行痊愈，然前日又不悉何故，再次發現，亦不過五六日即愈，敝人因斯疾迭次發現，頗爲喘不安，不悉係何故所疾，更恐有肺病之嫌疑，但據友人云：「凡患肺病者，須具有以下，特徵，方足證明，即一，咳嗽，二，盜汗，三，虛喘，四，食量減少，五，肌瘦膚弱……」等徵，上諸因，敝人皆無一具，咳嗽平日絕對不有，食量較前尚稍增加，惟每次出血時，輒覺胸前脅骨稍疼，據中醫云：謂係胃與肝部之宿疾，與肺部絕無關係，但敝人仍猶不敢深信

### 答

吳大夫

一般人，對於肺結核病每每發生誤解，以爲發生咯血者即係重症結核；不發生咯血者，爲輕症肺結核；其實並不盡然；就吾人臨床經驗，有多數因患肺結核而病死者，始終並未發生咯血；亦有多數肺結核患者，自已並未感覺若何症狀，而突然發生咯血者。蓋肺結核之輕重，在乎病灶之大小，及血變部進行之有無，而不在乎咯血之有無。

又肺出血與胃出血之自已鑑別法：㊀肺出血，血液因咳嗽而出故謂之咯血；而胃出血，血液因嘔吐而出，故謂之吐血。㊁在咯血前胸內起厭重及絞窄感，且於胸內有溫熱上昇之感；在吐血前有嘔氣及上腹厭重感。㊂咯出之血，血液鮮紅色，有泡沫，不凝固；吐出之血，血液黯色或黑色，無泡沫，常凝固而成團塊。㊃咯出之血，化學上的反應呈鹹性；吐出之血則呈酸性。㊄咯血爲日甚久，以漸停止，吐血有突然發作，持續甚短；出血後最初之大便，往往呈黑褐色。至於閣不到底是肺出血，還是胃出血，可按照上述自已不難分辨。

其他尚有不少神經過敏之人，每以齒齦出血，後鼻道出血而誤認爲肺病者，關於此點亦請閣下注意。本症保重大，不可敷衍；宜早就醫師診察，有病可早施治療，無病亦可早日放心。

### 問（耳病—便虫）

張越芬

吳大夫茲有幾種問題請示：

一，敝人兩耳幼時即患耳道炎，「流黃粘液體並有臭氣」到現在時患時愈以右耳時較長，今年海水浴衝進了水，左耳亦患，他人講話，有時聽不清楚，望示以治療辦法及保養注意之點！

二，最近便時時帶下一種白色長橢圓形軟體扁狀身帶平行脈之虫頭廣尾狹迂曲而行，不知此系腸胃中之何病此產是何否爲蛔蟲一類，並請指治法！

三，時常覺到右身最末肋骨之內端發痛，不痛時用手按摩亦覺徵痛，痛時似覺爲骨痛，但亦覺爲內臟痛，並覺其下之腸部其上之食道部亦痛！時常感到呼吸有所阻塞發悶是否與上病有關？

四，臉上起一種痘疙初起有時白頂有即突起一紅硬疙疙根，按之疼痛，並不是粉刺，屢經時很長而減跡告以原因治法！並請示貴所檢驗體格價目時間？

### 答

吳大夫

一，閣下之耳病，未經診察，不能確定其爲慢性中耳炎，或慢性外耳道炎。以上兩症之治療法不同：外耳道炎之治癒較易，中耳炎之治癒則極難：且對於慢性中耳炎之治療，除行局部處置外，宜注重全身療法，又慢性中耳炎，有續發慢性腦膜炎之可能性。應注意之點，（一）防止水分灌入。

二，是否爲蛔虫，或係十二指虫，未經檢驗，不得而知。療法，而服驅虫劑及下劑。

三，本症，有時與腸寄生虫病有關。

四，重症痤瘡之治療法：外擦痤瘡液，痤瘡膏只能輕快，於一時不能防其再發，其他注射痤瘡疫苗比較有效。

（時間價目，不宜在醫刊答覆）

### 問

吳大夫惠鑒：敝人男性，廿四歲，諸城人，已婚，業商，前曾遺精病現已愈，忽於去年秋間，因與人生氣，以致自胃口向右沿肋骨以下，發悶發熱（發熱在內非在外，口亦不渴）打之呈鼓音，按之作痛，日夜間睡醒時，常覺手足麻木，諸般病狀，精神上殊感痛苦，延請中醫診治，云係肝經病，但服藥多劑，亦未見效，拜懇大夫費神推斷，此究係何病？應服何種藥品？服用甘汞是否有當？除服藥外尚須如何攝護？有無全愈之望？詳爲賜示。

### 答

吳大夫

閣下所患恐係慢性胃炎，應服健胃助消化收斂劑，甘汞刺戟性强，對於本症不適宜。攝生療法：宜吃流動性易於消化之食品；每次食量宜減至最少，但次數無妨加多；宜使大便通順，不宜生氣（即奮怒）常作戶外散步運動。本症有痊癒之望。

### 問（頭痛，眼角出膿）

曹健生

吳大夫鈞鑒，敬啓者，拙荊現年廿九歲，居即墨鄉間，已生育，她自十八歲時即得一頭痛病，因在鄉間僻壤之處，曾經醫診治迄未見効，此病屢發屢癒，於精神上殊受痛苦不淺，自今春以來，似有轉劇之勢，時常發痛，痛必呻吟牀褥，兩目不敢視，又自三月間，兩眼之內角，忽然有白色甚厚之膿汁，迄今每日必出數次，但眼角並無瘡跡及腐爛等病，亦未曾害眼，此膿係存於眼角之內，以手觸鼻之凸處，則膿由眼角根而出，但與視功毫無礙阻，眼部亦不覺痛，此病係與頭痛有連帶之關係，因頭痛時，目亦覺痛，據中醫云，係爲眼漏，不知確否，懇祈，大夫將此病詳細解答，並將醫治之法亦請示明，

### 答

吳大夫

當吾人哭泣時，即有淚液從鼻孔流出，又當吾人用紅色眼藥點眼時，則不久所出之鼻涕，即變爲紅色，據此可知鼻與眼間，有一管道連無疑。此管即稱之爲淚道：此淚道由淚點，小淚管，淚囊，淚鼻管，四部所構成。此淚鼻管每因砂眼，鼻粘膜炎等症，而發生閉塞：淚鼻管發生閉塞後，則淚液不能通入鼻腔，而在淚囊中停蓄，此時即有各種化膿菌，在淚囊中繁殖而化膿，而成爲慢性淚囊炎；淚囊中因有化汁存蓄，故用指壓淚囊（即當鼻之凹處），即可由淚點（在眼之內眥）漏出膿汁。據此可知尊夫人所患者恐係慢性淚囊炎。本症患者，有時因膿汁流入眼中，續發結膜炎，或續發匍行性角膜潰瘍，故有本症而患失明者。對於本症之療法有二，（一）清潔療法：即用淚道洗滌器，洗滌淚囊，可收一時的效果；（二）根治療法，即施行手術，將有□的淚囊摘出。

### 問（皮生紅疹，兩臂麻痛）

張其毅

吳大夫台鑒：敝人四十歲，作工，在五月底，遷往龍口路居住，因此房竣工，時間甚暫，牆壁均未透乾，日光又行缺乏，空氣亦不流通，敝人居住十餘日後，則身體受潮溼之毒，遍生紅疹子，作癢不堪，繼則兩臂木麻作痛，曾延醫診治，但不見功効，現帖用膏藥亦無大効，敝人此病不除，將來勢必有礙工作，前途殊可憂慮，素知大夫以濟世救人爲旨，懇祈將此診治之法，詳爲解答則敝人感德無涯矣。

### 答

吳大夫

㊀皮膚生濕疹　宜使室內空氣流通，乾燥，涼爽；皮膚用四百倍來蘇水洗澡，拭乾後，外塗乳劑或膏劑，或散布粉劑等收斂劑；應視□情而選用；必要時可注射鈣劑，（即一般所稱之清血針）。總之本症治癒不難。

㊁兩臂麻木作痛，亦因潮溼而得病；在醫學名爲僂麻質斯，即一般人所稱之爲風溼者是。近來對於本症有特效之注射藥，及外用藥膏。閣下可早就可靠之醫師治療，遲則不易根治。


藥師張國良製劑　藥師張國良製劑

青島神州大藥房出品　青島神州大藥房出品

天寶通藥房　益都路宏東藥局　館口路山海藥房　東鎮菜市路遼東藥房　東鎮台東四路保安藥房　東鎮威海路濟來藥局　西鎮泰和堂　濟生堂　北平路廣東藥局　明生藥號　大沽路膠東藥局　神州支店　延春堂　海泊路同春堂　頤壽臣　中山路長春堂　山西路長春堂　博山路

上海明星鞋室

總號青島海泊路　分號中山路中市

式樣新異首推獨一

本號爲擴充營業計特於中山路設立分號凡在總分號購鞋者如有不合時兩處均可掉換此啓

敬送遺精早洩古方

並贈靈藥　不取分文　專治遺精早洩腎虧失眠腦虧不孕及一切新起久患之腎病能使固精强身容顏不衰靈驗驚人濟世以來治愈病家不可勝許曾服中西各藥無效照方配服無不立見奇效患者索方請向上海法租界黃河路茄勒路口四川施積善堂函索即寄

敬送白濁除根藏方

專治五淋白濁不論新起久患依方配服莫不服後立愈　神效驚人治愈之後永不復發生育照常敬懇上海法租界喇格納路維爾蒙路九四號餘慶鄉莊代發函索即寄　施濟春謹啓

壽康醫院

敬啓者敝院病室擴充凡愛克司光線看護週到紫太陽燈透熱機電療器等一切設備無不完全附設戒毒專科專戒鴉片海洛因等癮成績優良毫無痛苦早爲各界所共知擔治肺癆肺炎白喉猩紅熱諸症並分設於小鮑島以謀患者就診之便利

（設科目）外科內科眼科耳鼻咽喉科皮花科小兒科婦產科電療科光線科戒毒科

（門診時間）此日上午八時至十二時下午二時至六時星期日下午停診急症不在此例出診隨請隨到

（診療價目）在內出診市內五元市外及深夜酌加掛號費免收　一切價目取價低廉住院每日由二元五角至八元服藥飯費

院長丁介眉　副院長劉菊村　產科女醫師孫稻泉

院址湖北路東首四號電話五二三三一

分診所　地址小鮑島泰山路三十七號電話六〇〇六　診療時間上午十時至十二時下午四時至六時急症不限

歡迎舞賓

敬啓者本舞場開設青島市場三路，素以建築精雅，招待週到，舞女美麗，舞藝嫻熟，著名茲爲答報，光顧諸君起見特將舞場擴大—舒適光滑　增聘舞女—天仙化人　樂隊伴奏—霓裳妙曲　星期六及星期日兩天午後茶舞每次角一元五角另由大連特聘教師二位如願學習竭誠歡迎

市場三路十號　招遠路拐角　斯達跳舞場主人謹啓　電話二四四八號

愛黎氏治療所

戒煙　四日戒絕　永不犯癮
驗血　能於當日　檢驗清楚
電療　輕便電機　治療各症
注射　手術敏捷　毫無痛苦

青島平度路三十九號

家庭教師待聘

山東大學高年級同學某君擬於課餘在外担任家庭教師如有聘者請函山東大學二六〇六九號信箱轉王君以便定期面洽

三井水火保險公司廣告

啓者本公司在中國各大商埠辦理保險已有多年久爲紳商所信用茲爲便利營業起見凡有華人保險一切交易特委託（泉記賬房）代理保費格外從廉設有不測賠款迅速如蒙賜顧請直接與（泉記賬房）閣銘泉君接洽可也　泉記賬房現寓邱縣路三號宜生太內或用電話通知均可　電話四三五三

公園飯店

敝店爲中外人士遊覽公園便利飲食起見蒙官府特許在第一公園開設西菜館　地點幽雅　背山面水　花木叢蔭　天然風景

價目　早晚便餐自一元至二元

地址第一公園內銀杏路公園路角　電話五三九四號

青島公園飯店謹啓

建美繪圖事務所　工程師張曉堂

設計繪圖建築各式大小樓房上下水道監工估價設計等繪圖迅速定期不誤監工勤勞認眞估價公道以及買賣房產登記過戶若有惠顧無任歡迎

住址　熱河路三十九號　信用電話五二〇一號

# 神內醫院

敝院自開幕以來頗蒙各界歡迎對於中外患者之醫治無不盡心盡力治療院內設備完潔僕役殷勤看護格外周到隨呼隨到無不應時而來能使患者心裏爽暢立刻即愈並有外籍通華語醫學關於病源問答毫無阻隔於治療上亦頗覺便利

▲主治科目 內科 小兒科 皮膚花柳科 X光線科 門診 午前八時至十二時 外診 下午隨診

院長 神內正範

院址 青島德平路十號 電話 四七五七

# X光綫齒科外科 鈴木齒科醫院

青島觀海一路二十號 電話二〇四三番

# 萬國儲蓄會

## 八月十五號開標通告

本會定於八月十五號在上海總會舉行開標凡欲入新會者於本月十四號以前在辦公時間內來會付款認會本月十五號開標即有中獎之希望有志儲蓄者請速來入會免失良機

全會月存十二元 有得獎五萬元之希望

半會月存六元 有得獎二萬五千元之希望

四分會月存三元 有得獎一萬二千五百元之希望

詳章承索即寄

青島萬國儲蓄會謹佈 山東總分會 館陶路二號

# 中魯銀行

總行 青島天津路河北路轉角

資本 實收五十萬元

業務 存貸利息優厚 匯兌手續簡捷 儲蓄優點如下

電話 三三八零 三七八零 四三一二 四五六八

電報掛號 有線 無線 七六一四

# 中魯銀行儲蓄部

地址 附設總行內

資本 另撥

營業 獨立

會計 劃分

利率 活期週利六厘

投資 限於穩固可靠

電話 三六零五

詳章 承索即奉

# 青島宏濟醫院擴充業務廣告

院址浙江路十二號 電話五七三二號

原有科目：內外眼耳鼻咽喉性病皮膚兒婦等科

診病時間：午前八至十二時午後二至六時急症及出診不在此限

收費：門診號金診金暫行免收住院由二元至六元長期住院酌減

新設科目，「產婦福音。兒童年兒童健康保障。肺癆患者慈航。義務戒烟祇收藥本」

產婦科：專治婦科各症特備清淨房間備產婦留院分娩無論平產難產均保險安甯接生每次由十元至二十元

保嬰科：凡病兒或體弱兒童均分別收容特別照料代為撫育收養收費從廉

肺癆專科：新添大宗肺癆藥品醫療器械特設病房空氣清鮮光綫充足收費特別低廉

戒烟科：祇收藥本義務戒烟按癮之大小由三天至二星期戒斷用最新注射方法毫無痛苦留院或門診隨意

本院剏由北平協和醫院聘到吳女士助理各科診務女士畢業於協和在院服務多年對於保嬰科產婦科特別專長並在協和管理之香山肺病療養院主持一切該院為華北唯一之肺病療養處所收容中外肺癆患者動以百計故對此疾經驗之宏富自不待言尚希各界注意焉

再關於產婦之誕生兒童之餵養保健如願詢問者請駕臨本院當負義務指導之責

陳院長鳴岡謹啓

# 大連汽船會社廣告

## 夏季往復客票減價

敬啓者敝社航行上海之定期船每隔一天開行一次其行駛穩速素承各界贊許刻屆夏令往返青滬二埠之旅客日見衆多茲為酬答惠顧之雅意起見特將一二三等客票自六月起至九月底減價發行各界諸君盍興乎來

往復票價列後

| 青島至上海 | 上海至青島 |
|---|---|
| 一等九十元 | 同 |
| 二等六十元 | 同 |
| 三等十九元五毛 | 同 |

有效期間九十天

大連汽船會社青島支店謹啓

# 乳兒科 小兒科（病室清潔） X線科

診察時間 上午八時—十二時 下午五時—七時 星期日下午停診 急診隨到隨診

廣瀨小兒科醫院

青島鐵山路一〇 電話二八二九番

# 美術化，摩登化 威廉記飲冰室

敝號特聘名師精製冰結淩代售嶗山各種汽水啤酒可口可樂各牌香烟糖菓兼售冷熱牛奶咖啡可可代銷德國麵包房(Flossel's Confectionary)各西點心蛋糕均按原價物美價廉室內幽雅如蒙賜顧無任歡迎電話要貨隨叫隨送

平原路門牌四十八號 借用電話三三零一號

# 美商 中華平安公司接洽

敝公司現有避暑房屋數所坐落湛山接近海濱另有倉庫一所坐落大港交通便利如欲租者請

臺陰路五號 電話五零六二號

本公司兼辦水火保險

# 青島聚豐印刷局廣告

敬啓者敝局自開辦以來頗蒙各界讚許現為擴展營業起見添設新式電力鉛印機數部聘請技師大加改良並專設印刷洋火商標機器麵袋價值從廉倘蒙惠顧不勝歡迎欲印商工者每仟萬套工價洋一百元扛力在外印刷迅速出品精良對於印刷物品所用的鉛字一概換新英文日文中文各種鉛字俱全不誤主顧價值格外克己並備本年用最新式日曆月份數種作為酬答顧主之雅意依現款交易三月份為標準無論購買文具賬簿及印刷品價滿二元者贈月份劵一張滿五元者贈劵二張滿十元者贈劵四張多者類推厭要二號月份折半自九月一日起至十二月底領取請君注意勿失良機

下列出售機器要者注意

十六頁舊鉛印機一部

手搖鉛印機一部

三號石印機一部

縫衣機器針南架

如有要者請到敝局接洽

地址館陶路五十九號 電話三六〇一號

# 寶羅洋行

啓者本行為酬謝顧主起見最近由歐美運到大批時式衣料以及粗細絨線以備各界士女選購並且定價格外克己豔色十分新穎凡買貨滿洋一元者照原碼九扣本行為便利購貨諸君起見特由京滬聘到成衣師數人手工非常敏捷精巧定期不誤如蒙惠顧不勝歡迎之至

青島中山路七十一號 寶羅洋行謹啓

# 青島牛奶舍

▲欲使兒女健全活潑▲

▲欲使身體肥胖強健▲

請飲！

衛生消毒 牛奶

滋養富豐 山羊奶

敝場特點：開幕最早 民國四年已至於今；規模廣大 設備完全；良種牛乳 不誤主顧

牛奶場 太平鎮 電話 三〇〇四

本行 堂邑路 三〇三六號

分行 遼寧路 五一〇六

# 生殖器病自療法

凡患腎部虛弱發育不全陽痿不舉遺精滑精見色早洩精關不固等症則人生之趣子嗣絕望甚輒悲悶若購用市售內服劣藥等以冀全愈是無異隔靴搔癢功效難期茲有外用特效聖劑

**大力精** PERJINPASTR 係德國醫科性病大學教授長羅惠森博士傾其深邃之專門學殖費卻多年之心血結晶經多數著名醫學博士臨床實驗讚譽乃始敢發售以救濟斯患病者者須採用多許立即揮發化學作用能使荷爾蒙旺盛血流通暢專治上列各症莫不藥到病除恢復健壯性能迥非掛羊頭賣狗肉之劣藥所可比凡已購偽藥無效者請火速購用免誤時機原價二元特價一元五角函購郵費二角上海大通路大華西藥公司總發行

青島總經理 中山路 金星大藥房

# 招請推銷員

茲擬招請化裝品藥品推銷員數名能略英德文者更佳如願就者請於每日午後二時到中山路一一三號接洽可也

# 遺精勝

久負盛名 卓著神功 特效藥

法國 攝生靈藥片

主治 有夢遺精 無夢滑精 見色自洩 腎虧陽萎

功效 保腎固精 補血強身 隨服隨效 永遠斷根

特點 高貴成分 科學製造 絕無毒質 不礙腸胃

▲何以耗費不少代價病患反而無效

別的病患均可對症發藥獨此症醫治之難醫家束手庸凡藥品其害無窮不藥既非計醫之又屬徒然與其妄費金錢曷若早自為計法國攝生靈片可以解決舉凡難題打破一切落伍療法不使金錢空擲不使病患失望任何衰弱疲困到於極步一經服用夜間便得良好熟睡神態怡然精神充足因決無虛睡眠失夫寶貴精液也專治有夢遺精無夢遺精及每睡有患或久年不愈等症一瓶即效歐府優等全球風行

上海經理 遠東隆華利行

本埠三大公司 五洲正威等各大藥房均售

青島金星大藥房

濟南神州大藥房經理

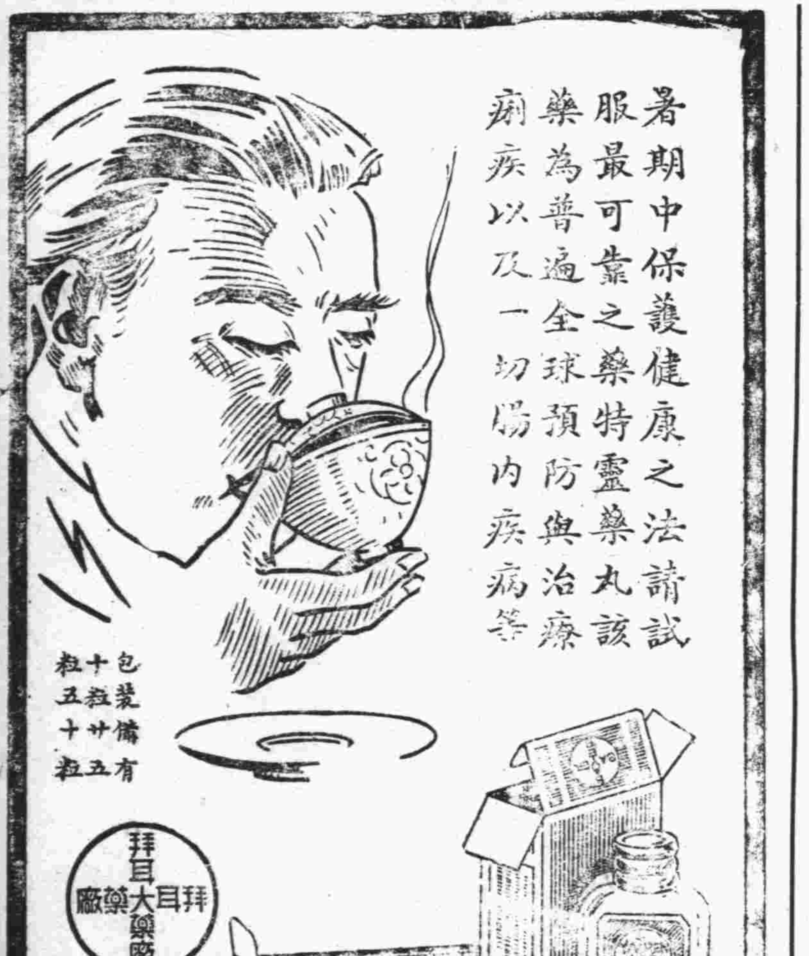


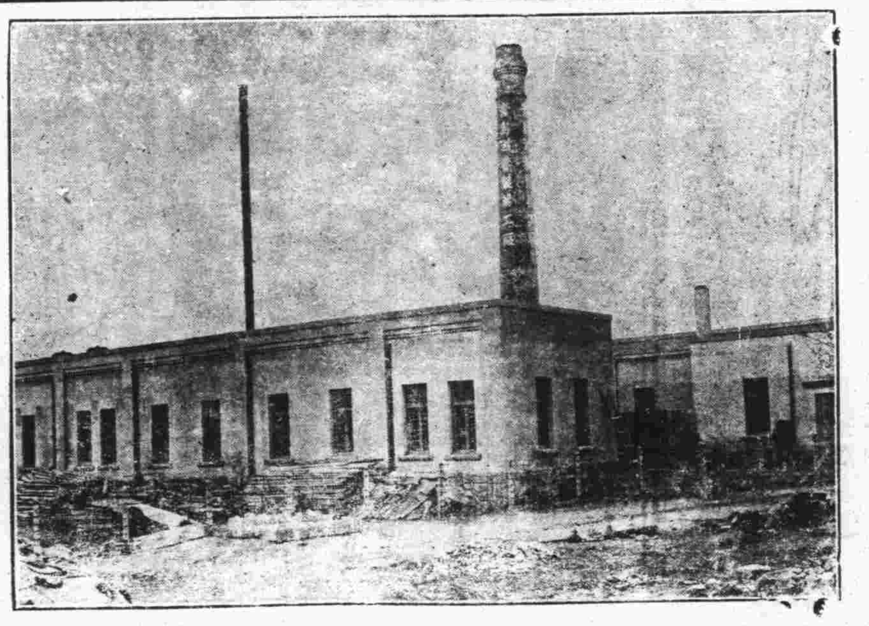

# 青島滋養軒製菓工廠

電話三五二五號

中山路 總發賣處 滋養軒 電話二四八三號

牛奶部 青島牧場 電話二一七六號

各種滋養餅乾

各種滋養櫻花糖

各種滋養牛奶糖

各種西式糖菓

機器自造 直接送到 購用者可由工廠 價廉美味

# 天寶銀樓

青島市有悠久之歷史…… 膠州路 電話：二二四四號

專售古煉上字十足赤金，足色紋銀，精製金銀首飾，中西器皿，採辦翡翠，珍珠，鑽石，鑲法新美，取工低廉！早博各界好譽！無待贅述，如承惠顧！請認明（三星商標）庶不致誤！

今日十足赤金 售出每兩九十八元 收進每兩九十七元

紋銀每兩一元七角

# 痔漏 痔 脫肛

自創塗布藥療法不用刀割專治痔核痔漏脫肛便血等症無手術火炙時之痛苦能使核管及變質之粘膜自然脫落永遠斷根治療期間行動如常誠醫痔之最良方法也

## 肛門症專門

另有詳細說明書承索即寄

時間 上午九時至十二時下午三時至六時過時不候

地址：中山路山東大戲院北鄰一零一號

大洲診療所啓

歡迎！歡迎！小米麵，大麥粉，珍珠米，高粱粳，都是窩窩頭的原料，也是精神上的命根，願人家助我一把火，炊成這勞苦大衆的美品。歡迎！歡迎！

## 艷盧譚薈

青島掌故之十

### 茶園與舞台之演進（七四）

新舞台因陳少燕，竇藝以來，雖能抓住一般外行觀衆，但深爲內行所不取，以故未能與共和爭，乃又聘來坤伶青衣花旦名陳鳳霞，與小紅老生劉文奎，第一日打泡，爲活捉王魁，並大轉其舞台，鳳霞貌僅中姿，身材極矮，唱白做均尚不惡，欲求其好，固無若何之可贊，欲摘其疵，尚無鉅漏大罅，在此演唱半月，即離此他往。

至本年深秋，伊又出演於周村常棚之戲院，是時余有事赴周村，與同時在彼處出演之趙豔琴，同住一旅館，名大同旅社，今則不知有無滄桑之變否？

鳳霞在周村第一天打泡爲豬婆龍，曾爲之轟動全村，然而不半月又行他往矣。

彼時伊與一拆白者流，名郭緒昌者通，郭本一無賴，專恃面首，出沒於戲班中，日與諸坤伶搞近，鳳霞爲其所惑，遂委身事之，郭乃有所靠山，益形放蕩云，前聞郭緒昌曾在濰縣組班，未幹幾月，彼即遠颺，已不知其下落矣。

## 時事雜詠

潤穀

花花絮絮費吟哦，總總林林奈若何，色色形形描不盡，奇奇怪怪事偏多。

百首油詩已打成，何分仄仄與平平，私心願作照妖鏡，蛇影杯弓照不清。

鄙人承鐵梅君之邀，勉作時事雜詠，邯鄲學步，乖謬難免，茲以百首告終，姑作一小結束，稍事整理，當再續爲獻醜，並希方家指正爲幸。

## 茶座雜纂

### 麻胡及遼

吾鄉土語，凡小兒夜間不睡，輒嚇之曰，快睡罷，來了媽虎了，方言謂狼爲媽虎，意謂以狼來相威怖之耳，及讀諸書，其說不一，其字作麻胡，朝野僉載云，僞趙石虎，以麻將軍秋帥師，秋胡人，暴戾好殺，國人畏之，有兒啼，母輒恐之曰，麻胡來，啼聲即絕，又大業拾遺云，煬帝將去江都，令將軍麻祜濬坂，祜虐用其民，百姓惴慄，呼麻祜來，以恐小兒，轉祜爲胡，又南史載劉胡本名坳胡，以其面坳黑，以胡爲名，至今畏小兒啼語曰，劉胡來，啼輒止，又會稽錄，載會稽有鬼號麻胡，好食小兒腦，遂以恐小兒，四事不同，未知孰是，按湘泉雜記中載二事，又鄉人小兒之一二歲，尚在乳哺者，其母每欲其睡，輒以手拍之，并語曰了了，不知作何解，復閱雜書，載魏將張遼，破逍遙津，殺戮過重，民人聞而喪膽，故婦女輒以此怖小兒，其字作遼，非了也。

### 化鶴有二說

化鶴有二事，人但知丁令威，不知尚有蘇耽，續搜神記云，遼東城門有華表柱，忽有鶴飛來，言曰，有鳥有鳥丁令威，去家千載今來歸，城郭猶是人民非，何不學仙塚纍纍●又神仙傳云●蘇仙公桂陽人●昇雲而去，後有白鶴來止郡城樓上，人或彈之，鶴以爪書曰，城郭是人民非，三百甲子一來歸，吾是蘇公，彈我何爲，洞仙傳謂仙公即蘇耽也，黃山谷次韻東坡出遊詩，有句云，人間化鶴三千歲，海上看羊十九年，上句即用耽事，蓋皆運用蘇家故實也。

### 軼聞瑣錄

鈞鈞

又載．簡州刺史安重霸善弈，而貪黷無厭，方計百出，觸手皆得行貪之道，聞州民鄧姓者，亦能弈，召與之敵，每下一字，則使退立牖下，俟算路清，乃進之，終日只下十數子，鄧飢倦不可忍，日落，乃使出，次日，又召之，鄧不敢往，而刺史命復挾之至●有人教之，卜千時，獻以金，刺史乃免其後弈，

又載，蜀多山多鬼，有小吏，遠送長官，日將暮，見道傍，婦，攜汲水器，立溪側，小吏就乞飲，月挑狎之，婦無難色，吏遂以手捫其胸，毛數寸，冷如冰，驚呼而走，婦大笑，挈汲器去，

又載，開元寺菩薩像，是一段青石雕成，潔滑可愛，聞匠人雕像時，忽得奇石，異之，虔心雕鏤，心不他用，殆忘寢食，有美女日以飲食供給之，其人運思在像，如不見此女，久之，意生，始知供食者爲美女，見其美妄心又生，女遂不來，匠乃大悟，斂神工作，像終成焉，

日昨往西廣場閒步，見一破爛書攤，中有數張紙之鈔本，取而閱之，有不少奇異事蹟，數錢購之歸，檢其有趣者，錄之以實本刊，

一，津門有一古董店，今石磁銅，羅列滿架，大半係小巧物事，案頭供無玩者，其入者亦不過銅爐磁墩，高尺許而已，惟一成窯花瓶，五彩花紋，陸離可愛，高踰於人，粗目近閱，某日，一人來，問價，主人曰，此物釉質紋彩，俱係上品，惟太笨重，不適於用，年餘店已五十年，無人問者，今幸遇先生，是彼知音，不敢多索，五十緡足矣，其人腰中出錢票，檢十緡一紙者五紙，給主人，取雞毛帚，拂去積塵，抱之欲行，主人曰，勿爾，一人之力，何克勝此，途中萬一失足，且將碎矣，無須，無須，且不用攜至家也，主人頗怪其語，門外行人，亦皆駐足觀之，見其躊躇之狀，莫不笑異，此人攜至街心，取路旁石，猛力擊之，一聲即破，復將碎敲擊，此時觀者如蟻，咸謂其有瘋癲疾，以五，上下隔層，如盒狀，中有黃金一瓶，其人置金于懷，擡頭向觀者，道聲麻煩而去，一市盡駭，店主人尤失色，蓋前此御用之物，以太高，非重之以金，不能穩定也。

一，雁宕山，有猴茶，以泉水烹之，味清而腴，然不易得，且非人力所能採者，據云，茶產山頂，並無人道可通，而山上猴特多，採之作食用，三冬大雪，猴無所得食，延至臘盡，積蓄亦將食罄，而所採之茶，並不堪作充腹用，此猴亦最困厄時也，不得已，時至山下各寺中，竊取食物，寺僧好事者，每以小袋盛米及麩食贈之，猴始尚不敢受，僧則置於寺外，及其歸路旁，次日視之，袋已無矣，知猴已取去也，久之，知人無惡意，至寺中，僧與以袋，則受之，歡欣跳躍而去，來年，春燕茶發，猴即採入跡不到處之茶，置原袋中，攜至寺，還以贈僧，是名猴茶，猴在獸中，獨諳人意，且知來往酬答，其風趣如此。（未完）

## 送永璋之申江

秋柳

吾友袁永璋君，畢業於齊魯大學，資格甚高，二十二年秋余服務某社，與君同掉共事，獲益良多，次年夏余以另有他事，辭職出社，與君暫告離別，然尺素頻通，未嘗一日相忘也，今君亦以另有高就不日離青，不覺歎然，七月二十二日一星期一，下午六時，在事同人，特假某酒樓，爲其祖餞，以盡一夕之歡，席間並有名花賄酒，興致甚豪，惟梅君未到，（余與梅君近來周旋舞場衆芳之間，依翠偎紅，樂不思蜀，實無分身法也，）席上肴饌豐富，馬君酒量甚豪，飛觴亦不示弱，一飲十觥，打破歷來各席新紀錄，余年來以胃病屢犯，醫囑戒酒，惟有對此人戰作壁上觀而已，（味兒聞君將有南行之訊，爲之悒然不樂，緊隨雙賤，）余以無言慰藉，席散之後，君邀余往其妝樓，作最後之話別，並告以歸期不遠，將來必相會也，（味兒三問登舟確期，堅欲前往送別，情殊依戀，余嘗謂青傻女子，諳多兒廣，吾輩涉足花叢，所能買者身，不能買者心，今君將其身心都買之矣，想其中必有佛家所謂因緣者，早結一生歟，）袁君精明強幹，正在青年，素爲某主任所器重，勉哉永璋，百尺竿頭，再進一步，萬里前程此其發軔也。

## 可憐的牛郎（續）

疎楠

你知道？這年頭，咱織的布，是換不到錢了，富人不喜穿，窮人沒錢買，因此我們母女的生計就發生了問題。你的妻她不忍看著她的老娘餓死，她只得這樣做了！她也常常背地飲泣！深恨這樣做是對你不住，但是喲，在這生活的鞭子答在脊背上的時候，又有什麼法子呢？她今晚本想見你一面，訴訴她的衷曲，不想傍晚的時候，又被什麼哪吒少爺，強行挾上了汽車，說要她赴什麼七夕跳舞會。她臨走在車上對我說：「她不見着你也好，要見着了你，她心裏更加難受！」她又說：「她已是失掉了靈魂的人兒了，請你從此祇要恨她！咒她！再不要記掛着她了！」牛郎聽了半晌，回答不出一句話來，祇覺着一刻不能停留在這個世上。扭頭衝出了大門，瘋也似的往前飛奔。一剎那間，祇聽得，天河的水撲通一聲，激起了丈高的浪花。架僑的雲鵲，的一聲，四散驚飛，只剩下天河的水，洶湧的流着！流着！

寫於七夕夜（完）

## 代郵

劍游仁兄：暇請撰稿，俾光篇幅，是爲至盼，此頌近祺　鐵梅

鴻智老弟：何久不見來稿，抑假期已迫，行將返濟，無暇搦管乎？此頌時祺　鐵梅

濟城先生：前郵計達青閱，何未見隻字之示也，念念，此頌近佳　鐵梅

一民兄：明日上午十時有暇，請來敝館一敘爲盼，此頌文祺　鐵梅

## 儒俠記傳奇

羽陵外史著　（三四）

第十二齣　友唁　韻庚青

南呂過曲（紅衲襖）外。揩望你賦凌雲。勳帝京。怎被他盜遮途。戕生命。就是爭魚口角．亦屬小事。怎的便得此禍，只道片言即失容思省。誰料大禍從中竟釀成。我聞古人，江淮落魄，詩即全身，兄弟捐軀，盜猶加禮，今日却怎生來，做不得昔賢流。詩當兵。險些把瘦骨餵。石墜井。彈淚介。咳，我那勞賢弟吶，空叫俺落魄故人。淚灑風前也。恨漫漫。不勝情。

（前腔）外，纔哭罷喪刀頭。友忘形。又添箇殉兄軀。人青性。賢弟，我與你兄弟相交，雖則異姓，實則同胞，方謂青松耐久，白首如新，何意共喪鋒鏑，變成永訣，幾日竟亡賊刃血腥。不能斃鋒生花。享盛名。偏仔剩母在堂。悲晚景。聞浮老子，何乃酷毒，一霎身一至於此，縱就是地下修文。殺運剛交也。怎聽嗁。只是聽賢弟，想你生前那般款待呵，


# 三鞭保腎丸

特別推銷大減價

敝堂醫師自闡身醫界，即觀腎病爲人生康健之魔敵，故細心研究，遍考中西方書，費無量之腦力，經數十年之實驗，始製成此種三鞭保腎丸，功能，益精髓，安神志，壯氣血，滋眞陰，補腎水，以治腎虧諸症，有萬分靈驗，即無病之人服之，亦足以助氣力而禦百病，如有素服中西各種補腎無效之藥者，以此丸代之，功效尤爲顯著，諸君一經考驗，便知敝方之妥善，性質之純正，效驗之靈速，而有高速乃，特效則專以殺菌肅清者也，此藥服後有八大特色，以證其確效，（一）腰酸背痛，服此丸一二盒，酸痛即止，（二）遺滑精爲虛損之因，服此丸二三盒，不自可不洩，（三）心腎不交夜不安眠，服此丸五六日，即可酣臥舒適，（四）精關非固見色即洩，服此丸七日即覺強堅有力，（五）勞病瘵之人，連服此丸一月，分心靜養，則胃納增長，氣力復元，聲音宏亮，面色紅潤，筋骨強壯，身心康健，諸功效必次第發現，（六）無病之人常服此丸五六日則腦腎俱充，百病不侵，子嗣繁盛，壽臻耆耋，（七）腎熱健脾之忘者，服此丸後自然熱退漏止，記憶力增加，苦腦免除，（八）更有一確實可靠試驗，而爲人易知易行者，即婦女經血不調，面色黃瘦者，服此丸半月即見經調而身壯，力健是也，每盒內裝十付，定價一元五角茲爲提倡起見，特行特別推銷大減價，每盒減售一元，三盒二元五角，減價前好機會也爲期有限購者從速，

唐山市天福堂老藥店啓

青島總經理處中山路金星大藥房

銀紙裹璜　豔麗無比

愛斯基茂排「青大紙包冰結凌」

每包兩角

紙包冰結凌兩角
紙杯冰結凌三角
三色冰結凌二角
美味冰結凌兩角
仙對冰結凌四角

科學機製　價廉味美

滋養衛生　與衆不同

青大冰結凌廠出品　中山路十一號

分售處　會泉浴場　鐵展會售品所　萬國總會　馬場飯廳　馬場德記

# 飛來殺爾

除蟲藥水能殺一切蚊，蠅，臭蟲及一切害蟲．功效偉大爲夏日必備之要品

飛來殺爾藥水噴筒每種減售洋五角

本市各大藥房百貨店均有出售

總經理青島漢成大藥房　電話　四五一二　五八七九

# 青島大陸銀行

國內學校學費匯款免收匯水

另有詳章　函索即寄

# 興業地產公司

## 置產之好機會

南海路　榮城路　萊陽路　金口一路　金口二路　黃縣路

大學路　觀象路　觀海路　德縣路　湛山　等處上等住宅

大小二十餘所

市內熱鬧地點　市房二百餘間

特別住宅區空地三十餘段

湛山區空地二十餘段

東鎮和興路歸化路工廠地五千餘方步

以上房地均廉價出讓有意者請向敝公司接洽領看

## 出租

上等避暑住宅　租價低廉

匯泉海水浴場中段更衣室

本公司地址　中山路大陸銀行三　電話　五五三三三

# 嶗山晶石眼鏡老店

本號在青開設三十餘年專採嶗勞山各種晶石製造各式眼鏡久蒙各界贊許時下在勞山附近新購得各種晶石分多成色最佳無拘茶晶墨晶水晶紫晶等石比前採辦者遠勝數倍現已將各式眼鏡完全造成精美異常價格克己　諸君欲養目者請莫失此良機倘蒙賜顧曷勝歡迎恐未週知特此敬白（兼修理舊鏡）

緊要聲明　小號原無分號並代埋處庚有冒充小號名義者請各界注意認明小號招牌仿單庶不致誤

青島　即墨路西首　電話五八六三　三山誠眼鏡店謹白

# 吳南愚雕刻展覽會

逕啓者吳南愚先生名震南北之大夫術家也精刻印擅書畫人工筆能於象牙一方寸中刻六千餘字細如毫髮精妙入神以顯微鏡觀之字體益工勝於筆寫所刻之地位極小而山川樹木人物舟楫樓閣橋梁一一俱備儼如大幅之章法鬼斧神工千古絕技吳先生於最近數年中積存所刻品及書畫印章扇刻竹扇骨等傑作甚多此次來青參加本屆鐵展限於地址未能全數陳列同人等邀請吳先生於鐵展閉幕後開個人展覽會八天已承允諾特爲介紹敬請光臨此啓

介紹人　彭東原　崔士傑　葛光廷　沈鴻烈　胡家鳳　陳中孚　陳延炳　鄭觀超　雲惟祜　袁方喬　路朝鑾　尹援　周齊　王仰先　楊吉宇　同啓

地點河南路浙江興業銀行隔壁銀行公會

時間自本月十一日起至十八日止　每日上午九時至下午六時

（閉會後吳先生寓鐵山路十七號）

# 劉大夫兒科診所開診通告

查吾國爲父母者對於小兒及乳嬰培養及愛護實不注意致每年死亡率較成年者多至百分之二實爲歐西各國所罕見詳查此種缺陷皆爲父母者對於培養小兒缺少良法及治療之失當所使然本大夫於西歷一九二五年畢業於德國柏林大學得醫學博士學位於一九二九年在俄國多木斯省市立兒科醫院充主任醫師因鑒吾國小兒一科殊少專門治療於一九二九年與當同國在哈爾濱創辦協大醫院專事兒科迨至九一八事變諸感不便乃於今春來青擬爲本市小兒略解痛苦特設小兒診所專療小兒乳嬰一切諸症本所爲服務社會起見在開診一月之內免除掛號診斷費僅收藥費望爲小兒父母者幸注意焉

科目　乳嬰科　小兒科　婦人科　內科

時間　上午八時至下午六時

診費　門診免費　出診四元　貧苦施診

急診不限時間並担任學校及家庭醫務顧問

診所中山路十六號　德醫博士劉仲達啓

# 每日行情

## 商情略報

生意人

現生油因洋氣袖手不辦，廣氣雖稍採購，而意頗不靚，故愈趨愈下，大有一蹶不振之勢。生米洋氣亦無談插，廣氣亦無親切之意，前途仍現萎靡之態。生菓因來源將絕，故能獨佔善價也。豆油則急轉直下，大有一瀉千里之勢。綿紗則更疲疲二三元之譜，前途一時無再起之望也。

## 本市暨海外土產雜貨金融一覽

二十四年八月十二日 星期一

### 土產現貨

| | |
|---|---|
| 現生油 | 一二，七 |
| 本街淨油 | 一二，八 |
| 次生油 | 未成市 |
| 現豆油 | 一一，三 |
| 石島生米 | 六，七 |
| 王家灘生米 | 六，七 |
| 乳山生米 | 六，八 |
| 當地生米 | 六，七 |
| 金口生米 | 六，六 |
| 西南口生米 | 六，五 |
| 郁縣生米 | 六，六 |
| 齊東生米 | 六，五 |
| 開封生米 | 六，五 |
| 汶口生米 | 六，五 |
| 太安生米 | 六，六 |
| 平原生米 | 六，四 |
| 曲阜生米 | 六，五 |
| 黃河灘生米 | 六，五 |
| 河南生米 | 六，四 |
| 王台生菓 | 五，四 |
| 高密生菓 | 五，六 |
| 杏仁 | 一六， |
| 青口豆子 | 三，九二 |
| 當地生餅 | 二，五三 |
| 當地豆餅 | 二，九 |
| 海州花玉麥 | 四，三五 |
| 鯉魚麵粉 | 二，六七 |
| 炮車麵粉 | 二，五七 |
| 火磨麵粉 | 二，六 |
| 雙鹿麵粉 | 二，七一 |
| 雙蚨麵粉 | 二，五九 |
| 美中麵粉 | 二，七 |
| 寶鵠麵粉 | 二，四九 |

### 生油期市

| | 前場八月二十日期 | 前場九月二十日期 |
|---|---|---|
| 開盤 | 一三，一五〇 | 一三，三二五 |
| 高價 | 一三，二〇〇 | 一三，三二五 |
| 低價 | 一二，八〇〇 | 一二，九五〇 |
| 收盤 | 一二，八二五 | 一三，〇〇〇 |
| 共妥 | 二五車 | 七五車 |

### 生米無市

### 雜貨行情

| | |
|---|---|
| 洋義字尖白糖 | 一四，一 |
| 洋坎字同 | 一四， |
| 洋巽字同 | 一三，九 |
| 本廠冰糖 | 一八，二 |
| 香港赤糖 | 一〇，五 |
| 東洋同 | 一〇，六 |
| 冰花青糖 | 一二， |
| 祝青糖 | 一二， |
| 好潮青糖 | 九，五 |
| 中同 | 一〇， |
| 暹羅大米 | 九，八 |
| 同全 | 七，五 |
| 暹羅江米 | 六，八 |
| 同 | 六，三 |
| 白粳米 | 六， |
| 白粳米 | 六，八 |
| 德昌桐油 | 三八，二 |
| 茂昌同 | 三三，五 |
| 德昶同 | 三三，五 |
| 餘昌同 | 三三，五 |
| 沈元來鐵桶 | 九，五 |
| 義昌 | |
| 老三K大板紙 | 七〇， |
| 廾磅黃色同 | 七六， |
| 綠色同 | 七五， |
| 新同 | 六八， |
| 特金鼎同 | 六一， |
| 特一萬張同 | 六五， |
| 大喜白洋毛邊 | 四，三 |
| 大喜純白紙 | 四，一 |
| 上海記森黃毛邊 | 四，二 |
| 老三太黃洋毛邊 | 三，八 |
| 雙鶴同 | 三，四 |
| 三鶴同 | 三，二 |
| 四開川連料 | 二，八 |
| 洋張黃表料 | 一，九五 |
| 新料乾盛京高 | 一〇，六 |
| 朱勤昌元書 | 九，八 |
| 協成川毛太紙 | 一〇，八 |
| 同發榮川連 | 八，五 |
| 恆吉立元表 | 一，七八 |
| 同盛和同 | 一，六八 |
| 元亨利同 | 一，五九 |
| 豐成祥同 | 一，五七 |
| 同德利同 | 一，四三 |
| 恆和立同 | 一，五八 |
| 隆太祥同 | 一，五八 |
| 汪新泰同 | 一，五五 |
| 怡盛隆同 | 一，五五 |
| 裕厚康同 | 一，五五 |
| 志大源同 | 一，四八 |
| 恆益同 | 一，五二 |
| 大康恆 | 一，五 |
| 恆裕立同 | 一，四 |
| 鑒繼昌同 | 一，五五 |
| 郎德記大川表 | 一，六五 |
| 義思公同 | 一，五 |
| 義興公同 | 一，三三 |
| 敬大祥同 | 一，三六 |
| 敬天富同 | 一，三二 |
| 富生春同 | 一，二 |
| 天厚永同 | 一，一五 |
| 同太祥 | 八八 |
| 順天德同 | 九 |
| 富生厚同 | 八五 |
| 順天昌小川表 | 八二 |
| 順天德同 | 七三 |
| 協昌義毛邊 | 一七，二 |
| 寬裕成同 | 一四，五 |
| 福源順 | 一四， |
| 大吉 | 一〇，六 |
| 黃正茂 | 一〇， |
| 協泰昌 | 一二， |
| 寬裕盛正記 | 九， |
| 八刀正盛牲 | 一七， |
| 五刀毛邊紙 | 二一， |
| 玻璃紙 | 二，八 |
| 湘源裕加重老則 | 七，三 |
| 信孚裕同 | 四，四 |
| 任義同 | 四，四 |
| 永盛福同 | 四，四 |
| 合泰福 | 四，三 |
| 公和安時沖五則 | 長，一 |
| 廖星雲同 | 五，二五 |
| 太永合 | 五，三 |
| 九華園同 | 五，二五 |
| 天佑同 | 五，三 |
| 俊興同 | 五， |
| 刀百張大京 | 一〇，五 |
| 刀川放 | |
| 小號京放 | 四，五 |
| 光古紙 | 三， |
| 義和發正記海紙 | 一，九五 |
| 刀百張洋海紙 | 一七，二 |
| 趙廣記小刀尖 | 二，七八 |
| 李保泰小列尖 | 二，七八 |
| 周培記同 | 二，七 |
| 大加鴨刮尖 | 五，二 |
| 紅印刮尖 | 三，三 |
| 纖張八寸尖 | 二，五 |
| 江裕甲字表辛 | 五，九 |
| 同丙子 | 四，九 |
| 昌泰大綿金 | 四，四 |
| 同瓦金銀 | 六七 |
| 一〇八冥洋 | 三，四 |
| 淨古月 | 三〇，五 |
| 廣大料 | 一四，五 |
| 三赤木 | 一二， |
| 十支檀香木 | 一六二， |
| 九字條鉛 | 一二，五 |
| 加重鐵桶松灰 | 三，一 |
| 天益成粉料 | 三五， |
| 香港太益桶丹 | 三三， |
| 香港貞字箱丹 | 三三， |
| 天雪凍粉 | 一三五， |
| 青島山牌同 | 二一五， |
| 豐記對絲 | 一一，五 |
| 青梅 | 三三， |
| 箱大桔餅 | 二五， |
| 玉蘭片 | 八五， |
| 小布包川木耳 | 九五， |
| 海蜇頭 | 六，二 |
| 紅麵 | 二五， |
| 銀梅子 | 一一，五 |
| 長棕絲 | 一七， |
| 小件棕片 | 一三， |
| 長條水膠 | 二四， |
| 洋新絲扛麻袋 | ，四六 |
| 正牌大葵扇 | 五， |
| 同小同 | 四，九 |
| 雙金錢廣松香 | 九，八 |
| 洋松香 | 八， |
| 小梼皮 | 八，五 |
| 千把白方筷 | 一七，五 |
| 碌漆筷子 | 二分四 |
| 大雙地球洋金粉 | 四毛三 |
| 江全太 | |
| 膠申永川占 | 八五， |
| 阮河杜梧子 | 二七， |
| 桂花醬 | 一二， |
| 仰姜黃 | 一五， |
| 原機碗布 | 五三， |
| 大紅洋偶石 | 二二， |
| 五花頭同 | 二一， |
| 永吉銀硃 | 三一五， |
| 黎一興同 | 二二〇， |
| 大塊白礬 | 五，六 |
| 堤塊白礬 | 三，八 |
| 玉黃加 | 一六，五 |
| 惠源魚膠 | 八，五 |
| 膺餘魚膠 | 八四， |
| 三揀蓁子 | 一三，五 |
| 七尺細蒲蓆 | 四八 |
| 林棠成甲紙 | 四，二 |
| 恆公成東甲 | 三，二 |

### 棉紗現貨

| | |
|---|---|
| 三二銀月 | |
| 三二寶船約 | 二〇四，五〇 |
| 三二花蝶約 | 二〇四， |
| 三二宮女 | |
| 三二寶來 | 二〇一， |
| 三二五星 | |
| 三二龍門 | 二〇四， |
| 二〇五子 | |
| 二〇銀月 | 一八〇，七五 |
| 二〇宮女 | |
| 二〇五星 | 一七九， |
| 二〇寶船 | 一七七，四〇 |
| 二〇寶來 | 停紡 |
| 一六五子 | |
| 一六銀月 | 一七四，九〇 |
| 一六金貨 | |
| 一六五星 | 一六八， |
| 一六寶船 | 一六五，五〇 |
| 一六寶來 | 一六六，七五 |
| 一六豐鳥 | 一六五，七五 |
| 一〇五子 | 一五三， |
| 一〇寶船 | |
| 一〇寶來 | |

前市收盤

| | |
|---|---|
| 三二銀月 | |
| 三二寶船約 | 二零四，五〇 |
| 三二花蝶約 | 二〇四， |
| 三二宮女 | 二〇六， |
| 三二寶來 | 二〇一， |
| 三二五星約 | 二〇一， |
| 三二龍門約 | 二〇四， |
| 二十銀月 | 一八〇，五〇 |
| 二十宮女約 | 一七八，二五 |
| 二十五星約 | 一七九， |
| 二十寶船 | 一七七，四〇 |
| 一六銀月 | 一七五， |
| 一六金貨約 | 一七四，五〇 |
| 一六五星約 | 一六七，七五 |
| 一六寶船約 | 一六五，五〇 |
| 一六寶來約 | 一六六，七五 |
| 一六豐鳥約 | 一六五，七五 |
| 一二金貨約 | 一六〇， |
| 一〇五子 | 一五三， |
| 一〇寶船約 | 一六〇， |
| 一〇寶來 | 一五〇， |
| 四二銀月 | 二四一，七五 |
| 四二陽鶴 | 二五三， |
| 四二寶船 | 二三八，五〇 |
| 二十五子約 | 二三〇， |

### 棉紗期市

三二標準紗

| | 八月期 | 九月期 |
|---|---|---|
| 開盤 | 二〇五，五〇 | 二〇七，二五 |
| 最高 | 二〇五，五〇 | 二〇七，二五 |
| 最低 | 二〇五， | 二〇六， |
| 收盤 | 二〇五， | 二〇六， |
| 共妥 | 四〇件 | 八〇件 |

### 本市金融

| | |
|---|---|
| 五大申票 | 九九八五 |
| 現款電匯申 | 一〇〇一〇 |
| 滙劃電匯申 | 一〇〇〇五 |
| 銅元 | 四〇〇 |
| 上海票 | 九九六〇 |
| 山東票 | 九九七五 |
| 大連票 | 九八五〇 |
| 天津票 | 九九六〇 |
| 烟台票 | 九九五〇 |
| 威海票 | 九九三五 |
| 龍口票 | 九九三五 |
| 香港票 | 一三三〇 |
| 中國漢口票 | 六四〇〇 |
| 交通漢口票 | 九七〇〇 |
| 還用漢口票 | 九七五〇 |
| 北平票 | 九九〇〇 |
| 立人洋 | 一〇七〇 |
| 雜洋 | 九八八〇 |
| 二〇小洋 | 七五〇〇 |
| 澳金票 | 一〇〇〇 |
| 安南票 | 一七二〇 |
| 廈門票 | 九八五〇 |
| 爲經票 | 九八五〇 |
| 美金票 | 二六〇〇 |
| 美金鎊 | 四五五〇 |
| 美銀洋 | 二五〇〇 |
| 英金票 | 一三〇〇 |
| 英金鎊 | 二二七〇 |
| 先令銀 | 六一〇〇 |
| 日金鎊 | 二二五〇 |
| 菲律濱製 | 一二九〇 |
| 菲律濱洋 | 一〇五〇 |
| 坎拿大 | 二五八〇 |
| 新加坡 | 一五〇〇 |
| 六比票 | 九七〇〇 |
| 六比銀 | 九一〇〇 |
| 俄金鎊 | 二三〇〇 |
| 金馬克 | 八六〇〇 |
| 德金鎊 | 二一〇〇 |
| 荷蘭票 | 一七三〇 |
| 法郎票 | 一七三〇 |
| 法金鎊 | 一七九〇 |
| 金單位 | 一八三五 |
| 正金 | 一二四五〇 |
| 掛牌 | 一二七五〇 |

### 海外銀價

| | | |
|---|---|---|
| 孟買銀塊 | 六九羅比〇一安那 | 七〇羅比一二安那 |
| 紐約銀價 | 六角七分七五 | 六角七分七五 |
| 倫敦甲銀 | 三〇便士一二五 | 三十便士一八七五 |
| 倫敦期銀 | 三〇便士一八七五 | 三十便士一二五 |

### 金價

| | | |
|---|---|---|
| 每昂斯 | 七磅五便士 | 七磅五便士 |

### 海外土產行情

| 品名 | 數量 | 月期 | 八月十一日市 | 前市 |
|---|---|---|---|---|
| 東北大豆 | 每噸 | 八九月期 | 一二二先令六便士 | 一二五先令 |
| 東北大豆 | 每噸 | 八月期 | 無市 | 一二三先令九便士 |
| 生米 | 每担 | 八月期 | 無市 | 無市 |
| 生米 | 每担 | 八九月期 | 無市 | 一二先令六便士 |
| 淨生菓 | 每担 | 八月期 | 無市 | 無市 |
| 淨生菓 | 每担 | 七八月期 | 一四先令六便士 | 一五先令四便士半 |
| 紐約棉花 | 每十磅 | 十月期 | 期十一元〇七分　現十一元〇九分 | 期十一元二角二分　現十一元二角二分 |
| 芝加哥小麥 | 每簿式 | 九月期 | 期八角七分六二五　現八角七分五 | 期八角九分五　現八角九分三七五 |

（註：碼頭交貨）


# 青島萬國體育會

## 賽馬廣告

會址：中山路曲阜路十八號三樓　電話三千八百零二號

八月十七日禮拜六舉行慈善賽馬一天
計賽馬十三次搖彩統票每號十元

八月十八日禮拜日賽馬一天
計賽十三次搖彩統票每號十元



# 市房招租

茲有坐落本市冠縣路四十六號與朝陽路二號市房與樓房一處內部並有原有之寬大跳舞廳設備完美光線充足空氣涼爽以及男女廁所廚房等一切俱全招租再朝陽路八號鐵筋洋灰新建築之門市房四大間半招租以上房屋一概零租地點適中交通便利各種營業均相宜有願租者請至朝陽路六號院內北樓薛君接洽可也）

薛寓啓



# 藝圃

民記

中山路南首二十一號
借用電話四‧七零六號

爲島上之藝術商店
專售鮮花各種奇卉
承做花籃花球花圈
包種樹木代鋪草地
出租結婚頭紗禮帽
承辦一切俱臻美化


## 新青島報啓事

逕啓者本社因房屋狹小不敷分配故另覓萃縣路四號爲社址以便工作週來還移零俱甚形忙碌現已佈置就緒定於本月十一日繼續出刊以副讀者諸君之渴望此啓


脫水羊毛

# 游泳衣游泳褲

海京床毯
漂白單絲布
白嗶嘰
胖嗶嘰
各色佛蘭絨
今夏時行！墨綠色佛蘭絨（西裝上衣）
網球衫
運動背心

經銷
青島賽馬搖彩票
航空獎券

元成商行
中山路六三號
電話五四二〇



# 青島瑜記建築華行 利民營造廠 特別啓事

本繪圖部承工務局註册專辦繪圖監工各事如有以此項見委者定必設計精確取費低廉)用副雅意
本營造廠承辦建築有年工作堅美早爲共見茲爲便利業主起見用有專人「繪圖打樣不取分文」用以提倡發展


# 青島市救災籌賑會

二十四年八月十四日夜戲節目（義務戲）

| | | |
|---|---|---|
| 莫君治康 | | 女起解 |
| 朱君寅松　苑君琴舫　陳君曉初 | | 黃鶴樓 |
| 姜蘊輝士女　施君蔭橋 | | 奇雙會 |
| 江君衡甫　陶君仲良　劉君式如 | | 空城計　失街亭　斬馬謖 |


# 美國自來水筆贈劵

式樣美觀　經久保用　貨物不合　包退還洋

新到美國14K眞金尖自來水筆多種。式樣美觀。書寫伶利，永不漏水。特價一月。以供各界試用。剪報附洋一元三角。當寄上美國14K眞金自來水筆部脫牌一枝。贈派司牌一枝。金筆頭二枝。美金新生活紀念鍼二只。每人限購五份。合買五份。再加贈美國高等鉛筆五打。郵票通用。掛號寄來

上海廣東路212東華商號


## 律師于世琦通告

本律師辦理各級法院民刑訴訟非訟事件，及各種契據登記商戶商標註册並證明等文件，如有委託者請至本事務所接洽可也，特此通告！

事務所熱河路十五號


# 教授跳舞學校

DANGING STUDIO MISS L. SARNO FOX-r ,WALTZBLUES TANGO, RUMBA.
166 Chung ShanR oad·(meN36)

本校專門教授男女跳舞欲學（狐步舞孚爵氏舞探戈舞却爾斯登舞及單步舞雙人舞）均用最新法教授幷有西洋女士擔長鋼琴如有願學者請至中山路三十六號擴濟醫爾瑞女士由湖南路四十五號遷至中山路卅六號


# 長篇創作 麗麗（原名『三姨太太』）出版預約啓事

（一）本書爲徐寒梅君精心傑作，曾逐日刊載於本報副刊青光欄內，逾一載有半，近因閱者諸君，愈欲一窺全豹，催編單印本，現已付梓，國歷八月底，定能出版。

（二）本書已由作者費兩個月之工夫　精心删改，增加『三姨太太由蜀返漢後之生活』之描寫數萬字外，並有南京名藝術家談寒光先生作封面，洪深，郁達夫，孫俍工，夏心如，天涯遊子，半老徐娘諸先生作序，全書共長十五萬言，計三百餘面，裝訂一厚册。

（三）本書定價大洋六角，預約四角。預定諸君請先將書價交足，說明住址，付有預約券，以資憑信。出書之日，即當按址送到，決不有誤。

代理處

中華書局（即墨路三十二號）　世界書局（四方路六十八號）　成和堂（濟甯路）　平原書店（平原路三十四號）
春記報社（芝罘路三十四號）　青島時報館（蘭山路六號）　青島晨報社（芝罘路七十五號）　光華日報社（博山路六十二號）
西湖文苑社（杭州知足里五號）　幽燕文藝社（保定振興里十四號）　世界書局（江蘇常州南大街）　益新書局（南京太平路）

## 緊要啓事

本書原定七月底出版，茲因印刷上關係，特展期一月。在此一月中，仍發售預約。並爲優待本外埠預約諸君起見，凡在八月三十日以前（以郵局戳記爲憑）掛號附郵四角（以一角郵票爲限），逕寄「青島晨報社徐寒梅收」，當即寄奉本書一册，免收郵費，逾期則按照原價發售。


東海飯店屋頂露天電影

# 青島電影院

時間下午七點半九點半　票價六角一元一元五角
如遇雨天另發票看　請駕早臨以免向隅

今天開映美國聯美公司本年榮譽出品愛情歌舞有聲巨片

# 錯亂鴛鴦

劇情曲折處眞能使你拍案叫絕！
看得你胆戰
聽得你心驚
事蹟哀感處確能叫你吊胆懸心！

加映
最精緻滑稽短片
兩大本



# 青島成和堂書局

讀書機會　大減價　千載難逢
各書自一折七扣起

最新公佈　半價　法學新書

上海法學編譯社出版吳經熊先生著

本月二十八日起八月二十八日止

| | |
|---|---|
| 新民事訴訟法 | 一册四角 |
| 甲種袖珍新六法 | 一册二元 |
| 新刑法 | 一册四角 |
| 平裝袖珍新六法 | 一册一元二角 |
| 新刑事訴訟法 | 一册四角 |

各界士女，不可不看。研究法律，不可不看。

成和堂書局總發售處